# EL DIARIO PALENTINO

Jueves, 23 de Julio de 1992 — EL DIA DE PALENCIA — Núm. 15.803. Precio 70 pesetas

Fundado en 1881


**HOY EN** *EL DIARIO PALENTINO*


**PALENCIA**

6 Se clausuró la Olimpiada de Educación Vial

Detenidos por tráfico de drogas

9 Aclaración para los premiados por "Nuevas Vacaciones"

**PROVINCIA**

14 AMPUDIA y CASTROMOCHO

15 POLVOROSA DE VALDAVIA

16 GUARDO y SALDAÑA

17 CERVERA y FRECHILLA


### Se trata de una situación provisional para descongestionar el tráfico y dar mayor seguridad vial

## Abierto el enlace de la carretera de Magaz con la de Burgos-Portugal

El enlace provisional de Magaz de Pisuerga se abrió al tráfico de forma provisional en la jornada de ayer. Este enlace, que permanecerá abierto hasta mediados del mes de septiembre, comunica la carretera N-620 con la CL-610, descongestionando el tránsito de los vehículos por este punto e incrementando la seguridad vial al evitarse el cruce peligroso existente en este municipio.

Con anterioridad a la puesta en funcionamiento de esta vía, el secretario general de Infraestructuras de Transporte Terrestre, Emilio Pérez Touriño, inauguró la segunda fase de la variante de Palencia con la que se pretende reducir el paso del transporte pesado por el casco urbano.

FOTO LUIS

**Un tramo del nuevo enlace con Magaz al fondo**

El enlace provisional abierto ayer en Magaz tratará de evitar en estos meses estivales las retenciones de vehículos procedentes de Palencia y Valladolid que todos los veranos tenían lugar por estas épocas en el cruce de la CL-610 y la N-620, al poderse incorporar directamente al tramo de autovía de Castilla ya existente, a través del nuevo enlace.

El secretario general de Infraestructuras aseguró en conferencia de prensa que la autovía de Castilla podría quedar finalizada en diciembre, lo que supondría adelantar en un año la ejecución de la obras. Asimismo el alto cargo del MOPT manifiestó la intención de incluir en el segundo plan de carreteras proyectos tales como el desdoblamiento de la N-611 y la autovía Burgos-León, que afectarán en mayor o menor medida a la provincia palentina.

## La Junta firmará un convenio sobre la recuperación de la laguna de La Nava

La Junta de Castilla y León, el Ayuntamiento de Fuentes y el Fondo Patrimonio Natural Europeo firmarán el miércoles próximo en Palencia un convenio sobre la gestión para la recuperación de parte de la laguna de La Nava. Este convenio permitirá la elaboración de un plan de gestión sobre un humedal de 300 hectáreas cercano a Fuentes de nava, y la inversión, por fin, de los noventa millones de pesetas que en su día fueron destinados a este proyecto.

Recordemos que la CE subvencionó con cuarenta y cinco millones dicho proyecto, y que la Junta aportó a su vez otro tanto, pero desde hace dos años se había producido, por falta de entendimiento entre la Consejería de Medio Ambiente y el Ayuntamiento de Fuentes, un parón en las actuaciones en la zona.

### Presidido por el obispo en el Seminario Menor

## IX Encuentro de Misioneros Palentinos

**El obispo Ricardo Blázquez, preside durante la jornada de hoy el IX Encuentro de Misioneros que se celebra en el Seminario Menor Diocesano, que ha reunido a un centenar de misioneros palentinos.**

**El objetivo del encuentro, que organiza el Equipo de la Delegación Diocesana de Misiones, es el intercambio de experiencias por parte del grupo de religiosos misioneros a quienes la Diócesis– en cuyo nombre se dirigió el hasta ahora Administrador, Donaciano Martínez– expresó su total apoyo.**

**La foto de LUIS muestra a los misioneros que participan en el IX Encuentro, en un momento de los actos que se celebraron esta mañana en el Seminario Menor Diocesano** FOTO LUIS

M.C.D.2022

# VIERNES

## 24

**Santoral:** Ss. Arnulfo, Blátmaco, Boris, Calcedonio, Cristina ms.; Eufasia, Fagna, Fantino, Fergus cfs.; Gerburga abadesa; btas. Angeles, pilar, Teresa Carmelitas Descalzas ms.

Sale el sol a las 07,05 h. y se pone a las 21,37 h. La luna sale a las 02,00 h. y se pone a las 16,37 h. Luna nueva el 29 en Leo.

**Refrán:** "Quien del alacrán está picado, de la sombra se espanta".

## EFEMERIDES

**1917** Mata-Hari comparece ante un tribunal militar, que la condena a muerte por espionaje.

**1928** China adopta el Sistema Métrico Decimal.

**1943** El Gran Consejo Fascista italiano aprueba la retirada de Mussolini y pide que el poder vuelva a la Corona.

**1968** El boxeador español José Legrá gana el título mundial de peso pluma, al vencer al británico Howard Winstone en el quinto asalto, en Porthcawl (Gales).

**1979** El Congreso español aprueba el establecimiento del Tribunal Constitucional.

**1980** Entra en vigor en españa la Ley Orgánica de Libertad Religiosa.

**1988** El español Pedro Delgado gana el Tour de Francia.

*EL DIARIO PALENTINO*
*EL DIA DE PALENCIA*

**Palencia:** Mayor,67 – 34001. Apartado de Correos,17.
**Teléfonos: Redacción, 744822. Anuncios y suscripciones, 740417.**
**Administración,740258 FAX, 743360**
**D.P.: P-2-1958**
**Presidente editor:** José Luis Alonso Almodóvar ; **Gerente:** José Luis Alonso Cruz
**Director:** MARIANO VALERO. **Redactor jefe:** Gonzalo Ortega Aragón
**Jefe de talleres:** Francisco del Campo

## Ventanal

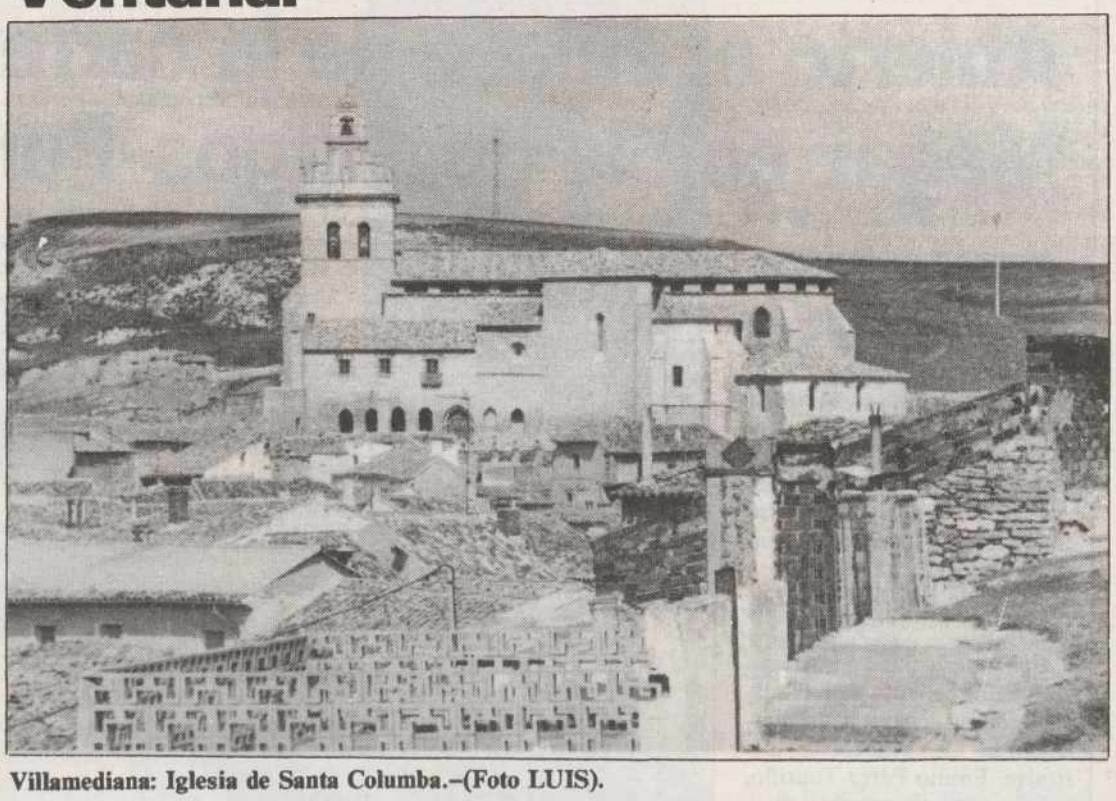

**Villamediana: Iglesia de Santa Columba.–(Foto LUIS).**

*Si desea publicar fotografías de su localidad en el "Ventanal", envíelas a El Diario Palentino. Redacción. C/ Mayor, 67 - 34001 Palencia. Indique el lugar y el autor. Formato*

## CARTELERA

**ORTEGA:** *"Un lugar llamado paraíso"* (T) (5,30-8,15-10,45)
**AVENIDA 1:** *"Blancanieves y los 7 enanitos"* (T) (5,30-8,15-10,45)
**AVENIDA 2:** *"La villa de los viernes"* (18) (5,30-8,15-10,45)
**AVENIDA 3:** *"Beethoven, uno más de la familia"* (T) (5,30-8,15-10,45)
**AVENIDA 4:** *"En busca del rey Sol"* (T) (5,30). *"Tomates verdes fritos"* (13) (8,15-10,45)
**AVENIDA 5:** *"Jaque al asesino"* (13) (5,30-8,15-10,45)
**AVENIDA 6:** *"Mi chica"* (T) (5,30-8,15-10,45)
**BOSTON 1:** *"Wayne's world"* (Qué desparrame) (T) (5,30-8,15-10,45)
**BOSTON 2:** *"Batman vuelve"* (13) (5,30-8,15-10,45)
**BOSTON 3:** *"Riff – Raff"* (5,30-8,15-10,45)

## SORTEOS

### Lotería primitiva

Jueves, 16 de julio
**15-19-21-30-31-44**
**C 13 – R 0**

Sábado, 18 de julio
**10-22-23-28-31-38**
**C 29 – R 1**

### BONOLOTO

Domingo, 19 de julio
**9-10-20-21-32-39**
**C 42 – R 0**

Lunes, 20 de julio
**11-24-25-39-40-43**
**C 7**

Martes, 21 de julio
**6-12-15-35-37-46**
**C 34**

Miércoles, 22 de julio
**19-28-35-37-46-47**
**C 49**

**ONCE**
*n.º premiado ayer*
**86871**

## FARMACIAS

**Jueves, 23:** D. Manuel Arangüena Arangüena (Barrio y Mier, 8) y doña Regina García Toral (Avda. Valladolid, 24).

**Viernes, 24:** D. Isidoro de Fuentes Fenech (Lope de Vega, 7) y doña Pilar Mañero Pérez (Avda. San Telmo, 21).

**Servicio Nocturno:** Don Isidoro de Fuentes Fenech (Lope de Vega, 7). Diariamente desde las 10,30 de la noche.

## TELEFONOS

| | |
|---|---|
| Hospital General "Río Carrión" | 72 29 00 |
| Ambulatorio | 74 40 11 |
| Hospital Provincial "San Telmo" | 72 82 00 |
| Cruz Roja (oficinas y coordinadora) | 70 05 07 - 70 05 03 |
| Cruz Roja (urgencias) | 22 22 22 |
| Clínica "Virgen de la Salud" | 74 77 00 |
| Ambulancias | 75 22 40 |
| Ambulancias Cruz Roja | 74 41 46 |
| Ambulancias Vipamiel | 84 46 76 |
| Ambulancia UCI móvil | 74 80 23 |
| Policía (urgencias) | 0 91 |
| Cuerpo Nacional de Policía | 74 30 11 |
| Protección Civil | 0 06 |
| Bomberos (Palencia capital: 080) | 72 11 11 |
| Subsector de Tráfico | 72 06 88 |
| Guardia Civil | 0 62 |
| Policía Municipal (092) | 74 76 77 |
| Ayuntamiento | 71 81 00 |
| RENFE -información- | 74 30 19 |
| Autobuses RENFE | 74 32 22 |
| Taxis: Parada Federación | 74 21 26 |
| " " Pasaderas | 74 08 10 |
| " " San José | 72 00 16 |
| " " San Lázaro | 72 20 76 |
| " " Est. RENFE | 74 39 19 |
| Iberdrola, averías | 74 25 57 |
| Asociación de Alcohólicos Rehabilitados de Palencia (A.R.P.A.) | 72 89 58 |

## ACTOS Y CONVOCATORIAS

**Inspección Técnica de Vehículos.**-Los vehículos con mátrículas comprendidas entre la P-7066-E y la P-7569-E deberán pasar su primera ITV durante este mes.

**Conservatorio de Música.**-El plazo para alumnos oficiales en solfeo e instrumento, sin asignaturas pendientes de la convocatoria de septiembre y que continúen sus estudios con el plan antiguo es hasta el 25 de julio, en horario de 11 a 14 horas.

**Pruebas selectivas de residentes.**-Las solicitudes para tomar parte en las pruebas selectivas de residentes (MIR, FIR, BIR y QUIR 1992) deben presentarse en modelo oficial que se facilitará en la Dirección Provincial de Sanidad. El plazo de presentación de instancias finaliza el día 24 de julio.

**Solicitud de beca.**-Los alumnos universitarios que hayan aprobado todas las asignaturas en junio cumplimentarán su petición en julio en los centros que cursen sus estudios. La matrícula para ellos se formalizará entre el 20 y el 31 de julio.

**Instituto Social de las Fuerzas Armadas.**-Establecido el periodo de renovación de las prestaciones ISFAS, extrema ancianidad y residencias asistidas, los afiliados que las perciban deberán renovar entre el 1 de septiembre y el 31 de octubre las primeras, y entre el 1 de julio y el 30 de septiembre las segundas. Quienes las perciban a través de Habilitada de CPE solicitarán de ellas o de esta delegación documentación y normativa.

**Peregrinación a Lourdes.**-La agrupación "La Hospitalidad" organiza una peregrinación a Lourdes entre los días 7 al 12 de agosto, con actividades de ocio, seminarios y mesas redondas. Más información, lunes y miércoles de 8 a 10 y sábados de 6 a 8 en el edificio de Cáritas, Plaza de Carmelitas. El plazo finaliza el 11 de julio.

**Peregrinación a Roma.**-Las misioneras eucarísticas de Nazaret organizan una peregrinación a Roma con motivo de la beatificación del Hno. Rafael Arnáiz, del 18 al 30 de septiembre. Información e inscripciones en la calle Santo Domingo, 7. Teléfono 74 77 99.

M.C.D.2022

## Café con hielo

**Marco A. PORRAS**

# Cumbre

Parece que la Cumbre Iberoamericana ha llegado en muy mal momento. O que algún brujo amazónico ha pronunciado un conjuro contra ella, porque tiene visos de ir por buen camino y lo que mal empieza, ya se sabe... De momento, cuatro presidentes no van a poder acudir. Con las ganas que tenían. Así que, en la foto, ya no estarán todos los que son.

El peruano **Fujimori** no puede venir porque el Sendero Luminoso se le ha puesto a relucir más que un sol. No deja de ser curioso que a un peruano de sangre japonesa le cambie los planes un grupo maoísta, porque parece ser un reflejo de la tradicional enemistad chino-nipona.

El colombiano **César Gaviria** tampoco puede venir por problemas internos. El jefe del cártel de Medellín, **Pablo Escobar**, se ha amotinado y también ha obrado de aguafiestas.

La inestabilidad de su país es también la razón para que **Carlos Andrés Pérez** no asista a esta cumbre. El Senado venezolano se lo ha prohibido. Es un secuestro institucionalizado. En Venezuela las instituciones llevan una vida casi marital. El Senado le dice a la Presidencia que se quede en casa, que no está el horno para bollos. Y se queda, obedece en plan cónyuge.

El último que se ha caído de la lista ha sido el vecino **Mario Soares** que ha debido de coger una gripe de éstas de aire acondicionado.

Salvo ésta última baja, las demás parecen querer desmentir aquél viejo dicho de que en política no hay nadie imprescindible (**González** aparte, claro). Se quedan en sus países a solucionar problemas, como si no hubiera nadie en quien delegar.

El que sí viene es **Carlos Menem**. Traerá su sonrisa de oreja a oreja y sus patillas decimonónicas. Así las muestra en la fotografía del anuncio de bienvenida que le han puesto los residentes argentinos en España. Lo habrán podido ver en algún periódico.

No sé si cuando González viaja a Iberoamérica los españoles de allá le ponen anuncios de bienvenida, pero quedaría muy presidencialista y le iba a gustar bastante. El que quiera ganar puntos, que coja la idea.

A mí el anuncio me parece poco acertado, porque no creo que a Menem le sobre estos días tiempo para leerse el ABC como si fuera un jubilado playero. Así que le podían dar la bienvenida de otra manera, que seguro que se iba a enterar mejor.

Ahora sólo resta esperar qué da de sí la reunión entre los que han podido venir. Volverán a salir palabras como cooperación, hermandad, democracia, etc. Pero seguro que tratarán más de pasada asuntos como tráfico de drogas, deuda exterior... y -lo peor de todo– no hablarán una palabra de los culebrones. ¡Una pena no haber invitado a **doña Adelaida**!

# RETABLILLO

### MAL PANORAMA

Saludable resulta que el hombre tenga presente sus postrimerías, aconsejaba el "Kempis". Por no seguirle, en mal trance nos vemos los españolitos. Hemos olvidado también lo que Santa Teresa de Jesús decía de la vida -una mala noche en una mala posada– y así nos van las cosas. Y, sobre todo, habíamos bajado, confiados, la guardia sin tener en cuenta que nos gobiernan, no los socialistas, sino los felipistas, campeones del posibilismo y que acabaríamos pegándonosla...

Así que éramos el asombro de una Europa envidiosa de nuestros méritos, los "Indurain" en casi todo, y de pronto resulta que vamos a llegar a la meta de 1993 fuera de control, porque hemos cogido una "pájara" de antología.

Y ahora, qué. Lo de "abrocharse el cinturón", ya saben. No queda otro remedio. Puede ser poco estimulante el panorama; lo peor, no obstante, estriba en que no van a solucionar nada. ¡Qué han de solucionar, si continúa Solchaga "experimentando" a costa de lo que siempre, de los de siempre, sin saber qué mezcla en su rebotica! Así que las ignorancias y despilfarros socialistas, a pagarlos a escote.

Posiblemente, algo de eso resulte inevitable por varias razones. La primera, que la situación ha llegado a ser de las de "mírame y no me toques" y no ha lugar a milagros. Luego, que no vamos a pretender que paguen los vidrios rotos quienes votaron a semejantes cristaleros...

Pero algo más si podrían intentar, aunque sólo fuera con la pretensión de elevar la alicaida moral del personal. Por ejemplo, ¿qué tal dejar en suspenso los haberes de concejales y diputados provinciales, que nunca los cobraron, hasta ver qué da de sí la situación? ¿Y reducir los ingresos de los parlamentarios, diputados y senadores, sin olvidar a los procuradores de las Cortes regionales, cuyos "destajos" tampoco parecen excesivamente necesarios? ¿Poner candado a los gastos parlamentarios durante algún tiempo, que ya vendrán días mejores y no hay necesidad de pagar a nadie la siesta en el escaño?...

¿Qué tal si los Ayuntamientos, Diputaciones, Consejerías y Ministerios, pues que las circunstancias mandan, pegan un drástico recorte a tantas subvenciones culturales y "lúdicas", que interesan y "motivan" a cuatro personas, aunque otra cosa se empañen en proclamar sus promotores-beneficiarios? ¿Y si Niña Matilde dejara durante algún tiempo tanta excursión, tanta ayuda a "colectivos" así de pintorescos, integrados por cuatro amiguetes y algún vecino despistado?

Tampoco daría mal resultado, si el Gobierno probara a no conceder tanto crédito multimillonario para proyectos foráneos, cuando en casa tenemos que andar con estos pelos. Sin olvidar, insisto, a las Autonomías, sus gobiernos y parlamentarios que, salvo en los costes, en nada han mejorado los servicios antes centralizados.

La política socialista ha fracasado. Ya no se solucinan, ni enviando a Solchaga al banquillo. La realidad no hace florecer el optimismo por estos páramos.

### VIAJAR MENOS

La anécdota es sabida, pero vale la pena recordarla. Ocurrió durante el régimen anterior. Andaba un ministro de provincia en provincia, con actos inaugurales. En ninguno faltaban sus discursos. Acabó percatándose el ministro de la presencia en primera fila de una persona, que no sólo no aplaudía, sino que negaba sus prédicas triunfalistas meneando la cabeza. Amostazado, le mandó llamar. Se produjo este diálogo:

-¿Por qué dice que no a todo lo que yo afirmó?

-Señor ministro, soy viajante de comercio, ando por todas partes y veo que las cosas no son como V.E. las cuenta.

-Pues ¿sabe lo que le digo? Que a leer más los periódicos y a viajar menos...

Viene lo anterior a cuento, porque las recientes declaraciones del gobernador civil y del director de Agricultura sobre la favorable repercusión de la reforma del PAC en la agricultura palentina ha desatado un vendaval de protestas y de ácidos comentarios.

Quienes se han puesto en trance de cabreo con las estimaciones de Estaban Ejea y Julián Domingo lo que tienen que hacer, como el viajante, es viajar menos. Y en cuanto a leer periódicos, sólo las notas y comunicados oficiales. Jamás los comentarios y secciones de opinión.

En los tiempos del viajante vivían los políticos la "cultura del recorte del prensa", que les propiciaba medros, ascensos y parabienes. Tengo la sospecha de que, pese a la innegable libertad, ahí todavía no ha llegado el cambio. Se siguen confeccionado dossiers con destino a Madrid. Como ahora los periodistas no se andan por las ramas y cuentan las cosas como las ven y sienten, pues hay que autoprepararse los recortes mediante ruedas de prensa y comunicados oficiales. Ni que decir tiene que en el álbum no se incluye ningún comentario adverso. Sólo así se puede entender que haya nadie capaz de hablar sobre la favorable repercusión europea en nuestra agricultura.

**P.M.B.**

M.C.D.2022

Grandes Firmas

# ELOGIO DE LAS MINORIAS

Por Cristina PERI ROSS

Las minorías no tienen un sólo Cobi en los bolsillos, ni un Curro de llavero, ni un encendedor automático con aros olímpicos, ni un cojín con la efigie de Magic Johnson, ni una camiseta con el símbolo del piragüismo o la esgrima de competición. Es más: la minoría preferiría estar lejos de Barcelona, a partir del 20 de julio, como se ha mantenido alejada de Sevilla, durante los seis meses de la Expo. No por aguafiestas, precisamente: la minoría piensa que se podían haber construido algunos puentes en Sevilla (más de dos y menos de cinco) y nuevas vías férreas a mucho menos coste, es decir, a menos deuda, del mismo modo que piensa que Barcelona podría haberse abierto al mar y ensanchando algunas de sus calles sin pantaloncitos cortos y sin disputas por banderas o por negros disecados. Porque la minoría piensa que es ridículo discutir sobre la exhibición de un negro disecado en Banyolas, mientras tantos negros vivos son apaleados o expulsados, además de explotados como trabajadores baratos y sin derechos.

Las minorías no creen en los símbolos, prefieren la realidad: en lugar de la antorcha de láser, la solidaridad real, esa tan difícil de practicar.

Las minorías detestan tanto la guerra del Golfo como estas cruentas batallas de Saravejo y Yugoslavia, que no suscitan la atención universal –ni la piedad– seguramente porque se televisan menos y sus armas no son teledirigidas: las guerras del pasado matan tanto como las modernas y causan el mismo dolor.

Las minorías, es verdad, consumen poco: ni marcas de autos, de ropa o de bolígrafos, ni culebrones, ni Batman redivivos, ni silencio de los corderos, ni yates, ni puentes aéreos, ni acciones en la bolsa, ni úselo y tírelo.

Las minorías prefieren ir a pie antes que en auto, todavía se detienen a contemplar un paisaje (aunque sea un raleado paisaje posindustrial, escaso de fauna y flora), buscan libros viejos en las librerías (es extraordinario cómo envejecen los libros más recientes: el año se convierten en incunables) y van al cine. No tienen vídeo, ni ordenador, y tratan, infructuosamente, de no tener tarjeta de crédito, aunque el banco o la caja se las envíe por correo.

Las minorías no suelen aparecer en las encuestas, ni en los concursos de la televisión, ni en los supermercados. Prefieren el silencio al ruido, la discreción al barullo, la humildad a la ostentación, y no han comprado acciones de los equipos de fútbol ni de los partidos políticos.

Las minorías son cosmopolitas y escasamente folclóricas, prefieren el ser al parecer, el ser al tener, no asisten a conciertos multitudinarios ni se han pasado al teléfono inalámbrico.

Estén donde estén, las minorías son incómodas. Tienen la fastidiosa costumbre de pensar, de preguntar (especialmente hacen una pregunta: "¿para qué sirve?") y de dudar. Las minorías son incómodas para el Gobierno, las instituciones, la familia y el mercado. Es difícil convertirlas en mayoría y, además, suelen tener buena memoria, algo completamente irritante en tie pos de conversión y de conversión. Sólo la dem cracia ha comprendi que las minorías cumpl una auténtica función t timonial y las toler siempre y cuando las norías disminuyan, no reproduzcan y mueran tedio o de soledad. De en cuando surge un c tante, un escritor o un p riodista que canta, escri o publica para la minor y entonces la minoría regocija y goza, en un c cuentro fraterno. Ese c tante, ese escritor o ese p riodista sabe que nun será olvidado por la min ría, extraordinariamen fiel. Porque eso tambi diferencia a la minoría la mayoría. Aunque ésta mucha, olvida y entier rápidamente: sus ídolos sus éxitos son tan efímer y pasajeros como los obj tos que consumen.

(Exclusivas Agencia I

# Frases que suelen oir los psiquíatras

Por Marco ALMAZAN

De un gordo: "Creo que tengo doble personalidad, doctor".

De la señorita a la que invita a recostarse sobre un diván, para iniciar el análisis: "No doctor, gracias. Así fue precisamente como empezó mi problema".

De un señor que se apellida Cortés: "Yo soy capitán de marina y tengo la maldita obsesión de quemar mis naves".

De un escritor: "Mi problema es que todas las letras de mi máquina de escribir están vencidas".

De un cura: "Bueno usted, me psicoanaliza y yo después lo confieso".

De Napoleón Bonaparte: "A veces creo que soy otra persona".

De una solterona: "Sufro alucinaciones de que me corretean los hombres y cuando vuelvo a la realidad me pongo a llorar".

De un piloto de aviación: "Pues ahora me ha dado por beber agua gaseosa, doctor".

De un embajador: "Noche tras noche despierto dando alaridos, pues sueño que me han trasladado a Europa del Este".

De un toreo: "Le he tomado tal manía a los cuernos, doctor, que ahora acompaño a mi mujer a todas partes".

De un arquitecto: "Le confieso a usted que mi conducta es muy poco edificante".

De un artista de televisión: "De cuando en cuando tengo esta curiosa sensación de que floto en el aire".

De un enano: "¡Qué Blanca Nieves ni qué Blanca Nieves. Mi obsesión es la Bassinger".

De un ginecólogo: "Mi problema, doctor es que no entiendo a las mujeres".

De una esposa dominante: "Estoy segura de que tengo razón, pero no me acuerdo de qué".

De un marido dominado: "Sí mi amor; digo, sí doctor"...

De un telefonista: "Constantemente escucho voces".

De un político: "Mi tremendo problema doctor, es el de no recordar en qué escuela y en qué año fui condiscípulo de Felipe González".

De una señora malencarada: "No sea idiota, Obdulio, yo no soy tu paciente ni vengo a que me sicoanalices. Soy tu mujer y lo que necesito son mil duros para ir de compras, hombre".

(Iberia Press)

M.C.D.2022

Según apuntó el secretario general de Transportes Terrestres

# El desdoblamiento de la N-611 Palencia-Santander y la autovía Burgos-León, próximos proyectos para la red viaria de la provincia

## En diciembre podría inaugurarse la autovía de Castilla

Jorge CANCHO

**Emilio Pérez Touriño, secretario general de Infraestructuras de Transporte Terrestre, quien en la jornada de ayer inauguró la segunda fase de la variante de Palencia, anunció que el futuro plan de carreteras podría afectar a esta provincia en la ejecución de dos proyectos principalmente. Uno de ellos sería el desdoblamiento de la carretera N-611 Palencia-Santander, a través de Aguilar de Campoo, y el otro incluirá la construcción de la autovía Burgos-León. Estas manifestaciones fueron realizadas en el transcurso de una conferencia de prensa, tras la cual se procedió a la apertura del enlace provisional de Magaz de Pisuerga.**

Autoridades presentes en la apertura provisional del enlace de Magaz FOTO LUIS

El secretario general de Infraestructuras de Transporte Terrestre destacó, durante el encuentro mantenido con los medios de comunicación, los proyectos más importantes que se ejecutarán en Palencia dentro del segundo plan de carreteras. Por una lado el desdoblamiento de la carretera N-611 Palencia-Santander y por otro la ejecución de la autovía Burgos-León, proyecto éste que se ejecutará en colaboración con la Junta de Castilla y León.

Sobre el desdoblamiento de la N-611, Emilio Pérez Touriño apuntó que se desconoce el trazado por el que transcurrirá la nueva carretera. "El desdoblamiento con toda seguridad se realizará desde la capital cántabra hasta Aguilar de Campoo -dijo el el secretario general-, aunque falta por definir el resto del trazado ya que por el momento el Ministerio de Obras Públicas está estudiando las distintas alternativas existentes".

El alcalde de Palencia, Heliodoro Gallego, quien junto con otras autoridades locales acompañó en la jornada de ayer a Emilio Pérez Touriño, se manifestó a favor del desdoblamiento natural de esta carretera a través de la N-611, pasando así la autovía cercana a la capital palentina. "La ejecución del desdoblamiento de la N-611 por su trazado natural supondría la mejor vertebración para acceder desde Cantabria hasta Castilla y León", aseguró el máximo responsable municipal, y agregó que "el más alto grado de interrelación de nuestra Comunidad Autónoma con la Cántabra se produce por medio de la provincia de Palencia".

El representante del MOPT se mostró conocedor de todos estos aspectos apuntados por Heliodoro Gallego, y manifestó que desde el Ministerio de Obras Públicas y Transportes se tendrán que evaluar muchos datos antes de tomar la decisión del trazado definitivo de esta futura autovía, que tendrá un coste cercano a los 30.000 millones de pesetas.

### BURGOS-LEON

El segundo gran proyecto incluído dentro del próximo plan de carreteras, destacado también por Emilio Pérez Touriño, fue el de la autovía que unirá Burgos y León. Para el secretario general de Infraestructuras del Transporte Terrestre, "antes de elegir definitivamente el trazado de la autovía se tendrá muy en cuenta la opinión que muestre al respecto la Junta de Castilla y León, aunque también se deberá conciliar con las necesidades del tráfico de largo recorrido de este a oeste del territorio nacional". Así, Pérez Touriño apuntó que actualmente se está analizando entre las administraciones implicadas en el proyecto cuál será el ente que se encargue de la gestión y posteriormente los técnicos estudiarán las estructuras para el trazado más idóneo.

Igualmente el secretario general se refirió al importante número de obras llevadas a cabo en la provincia palentina dentro del primer plan de carreteras y en especial a la segunda fase de la variante inaugurada ayer en la capital. "Con esta variante -matizó Pérez Touriño– se consolida la red viaria de Palencia en lo que al primer plan de carreteras se refiere, quedando resueltos algunos problemas a satisfacción de todas las demandas de este periodo".

El nivel de inversión del primer plan de carreteras en la provincia se ha cifrado en 30.000 millones de pesetas, incluyéndose dos obras que actualmente se están ejecutando y que pronto entrarán en funcionamiento. Una de ellas es la de la autovía de Castilla, de la que el secretario general dijo que podría abrirse al tráfico a finales del próximo mes de diciembre, lo que supondría adelantar en un año su ejecución. La otra obra a la que hizo referencia el representante del MOPT fue el acondicionamiento de la N-611 en el tramo entre Palencia-Osorno, con un presupuesto que ronda los 2.300 millones de pesetas, que también se espera que entre en servicio en el segundo semestre de este año.

Heliodoro Gallego, aprovechando esta visita del secretario general, demandó del Ministerio la mejora de algunas travesías de la capital para que posteriormente las mismas sean gestionadas por el propio Ayuntamiento. Esta petición fue tenida en cuenta por Emilio Pérez Touriño, quien añadió que "las Corporaciones Locales son las que mejor pueden gestionar estas travesías y para ello nos hemos de encargar primero de transmitirlas en buenas condiciones".

### ENLACE DE MAGAZ

Después del encuentro del alto cargo del MOPT con los medios de comunicación, se procedió a la apertura provisional del enlace de Magaz de Pisuerga que comunica directamente la N-620 con la CL-610, que permitirá dar mayor fluidez al tráfico en este punto conflictivo durante los meses de verano, e incrementará la seguridad vial al desdoblar por un lado los vehículos que van sentido Burgos y por otro los que vienen sentido Palencia-Valladolid.

El tramo provisional evitará el cruce peligroso de Magaz FOTO LUIS

## Mi columna

# Ajuste

Mariano VALERO

**Vamos a seguir hoy hablando del ya polémico ajuste económico que nuestro Gobierno se ha inventado para traspasarnos a los currítos el peso de los continuos fracasos que está cosechando en su equivocada política económica. Si la califico de equivocada es porque personalmente, mi bolsillo, cada día que pasa está notando que pierde poder adquisitivo, que la presión fiscal es cada vez mayor, que la inflación está descontrolada y la cesta de la compra y todo tipo de productos de consumo, así como los servicios, me cuestan cada día más, con el agravante de que eso no se nota en las prestaciones públicas que recibo como ciudadano. ¿Entienden los razonamientos de mi crítica?**

**Y no lo digo yo solo. No hay más que coger la prensa de hoy y ver los titulares y las declaraciones realizadas por los máximos responsables políticos, empresariales y sindicales de este país. El líder del PP, Aznar, ha pedido elecciones anticipadas. Roca, portavoz de CIU en el Congreso y "submarino" de los catalanes en el Gobierno central, ha calificado las medidas del ajuste económico nada menos que de "desvergüenza". Que ya es decir para un caballero como él y un hombre que está haciendo desde hace años el caldo gordo al PSOE y a Felipe González para que a cambio Cataluña sea tratada de forma "especial".**

**Por su parte Julio Anguita no se ha quedado atrás y ha pedido al "presi" que se someta a una moción de confianza en el Parlamento tras la constatación evidente del fracaso de la política económica de su Gobierno. De los sindicatos obviamente no hace falta decir nada. Acusan a los que nos malgobiernan de que sus errores se los están cargando a los trabajadores, que como siempre somos los que pagamos el pato.**

**Pero hay más. Hasta los empresarios están de acuerdo en que hemos perdido el rumbo, en que así no se puede seguir e incluso estudian la posibilidad de presentar un recurso de inconstitucionalidad por las medidas de ajuste urgentes adoptadas por el Gobierno y que hoy publica el Boletín Oficial del Estado.**

**Como se puede comprobar todos, absolutamente todos, excepto el Gobierno y el PSOE, están en contra de las medidas de ajuste. Pero mucho me temo que no sirva para nada. ¿Qué nos queda pues por hacer? Sinceramente no lo sé. Oiga ¿y esto es una democracia? ¿Por qué si todos dicen que no y uno solo que sí es éste quien decide? ¡Ah! Eso quisiera saber yo.**

M.C.D.2022

Con la presencia del alcalde, Heliodoro Gallego

# Se clausuró la Tercera Olimpiada de Educación Vial

## La buena experiencia hará que se repita los próximos veranos

**Mercedes García**

Esta mañana se clausuró la Tercera Olimpiada de Educación Vial, que venía celebrándose en Palencia desde el día 16 de julio.

Este curso ha tenido como objetivo el dar a conocer a los jóvenes el mundo de la educación vial, mediante unas clases teóricas, donde se desarrollaba un tema monográfico de gran interés, – "el agente mi amigo"– y una parte práctica, en la cual el niño manejaba múltiples karts y bicicletas.

Durante la mañana de hoy, ha tenido lugar en las pistas del monte el acto de clausura, para el cual se había preparado una ciudad imaginaria, donde los niños, supuestos conductores, obedecían las instrucciones de los agentes, respetaban las señales de tráfico y al mismo tiempo demostraron al público asistente el gran dominio del código de circulación que tenían a su temprana edad.

Al acto han asistido numerosas autoridades de nuestra ciudad, entre las que se encontraban el alcalde, Heliodoro Gallego Cuesta, el concejal de Policía Local, Demetrio Cimas y el jefe de la sección de Seguridad Vial de la Jefatura Provincial de Tráfico de Palencia, Mariano Mayorga Paredes.

Las autoridades han hecho entrega a los participantes de un diploma de asistencia al curso, así como de numerosos premios a los mejores clasificados, han sido facilitados por la Jefatura de Tráfico.

**Las autoridades en el acto de clausura de la Tercera Olimpiada de Educación Vial** FOTO LUIS

**Todos los jóvenes del curso antes de recibir su diploma de asistencia** FOTO LUIS

Según el promotor de esta Tercera Olimpiada de Educación Vial, Ignacio Sánchez, "la experiencia de esta tercera jornada ha sido tan positiva que pretendemos repetirla en próximos veranos". Considera, además,que este tipo de cursos para los más jóvenes, pueden resultar la verdadera solución para prevenir el elevado número de accidentes en nuestras carreteras,"a pesar de que resulte una respuesta a muy largo plazo".

## SUCESOS LOCALES

### Detenidos por tráfico de drogas

Funcionaros del Cuerpo Nacional de Policía de la Comisaría Provincial de Palencia, como consecuencia de las investigaciones que habitualmente se vienen realizando para erradicar el tráfico de drogas en la capital, sobre las 9,30 horas del pasado día 21 del actual y en la calle Balmes, detuvieron a María Odile Monzón López, de 30 años de edad y Darío Goñi Justes, de 18 años, vecinos de Palencia, considerados supuestamente implicados en el referido tráfico. Les fueron intervenidas pequeñas cantidades de sustancias estupefacientes.

Los detenidos, las diligencias instruidas y las sustancias ocupadas han sido puestas a disposición de la autoridad judicial competente.

### Venta de entradas del concierto de «Siniestro Total»

Todos aquellos interesados pueden adquirir las entradas para el concierto del grupo español "Siniestro Total" en los locales de las peñas palentinas organizadoras del acto, por el precio de mil pesetas, o de 1.200 pesetas si lo hacen en alguna de las taquillas situadas en la Plaza Mayor y la Plaza de Toros. El grupo actuará el próximo dia 26 de julio, a las 22,30 horas, en la Plaza de Toros. La organización persigue financiar así sus actividades durante las fiestas de San Antolín.

ICONA INFORMA:

LA DEFENSA CONTRA INCENDIOS FORESTALES obliga a que cada año MAS DE 20.000 PERSONAS, entre cuadrillas-retén, agentes forestales, bomberos, pilotos y mecánicos de aviones y helicópteros, conductores, tractoristas, guardias civiles, técnicos forestales, soldados movilizados para este fin, voluntarios, etc., realicen un trabajo muy duro, CON RIESGO PARA SUS VIDAS, para conseguir extinguir los fuegos que otros insensatamente han encendido.

EL ENORME GASTO DE ESA INTERVENCION PODRIA AHORRARSE si todos, campesinos y ciudadanos, se abstuvieran de emplear el fuego en el monte.

-TODOS CONTRA EL FUEGO-

M.C.D.2022

# Llegar a la cima no cuesta tanto.

Sube. Llega hasta donde siempre has querido llegar.

Alcanza un coche con:

* Cristales tintados.
* Tapicería exclusiva.
* Radio-cassette extraíble.
* Trampilla de carga.
* Motor de 80 CV. gasolina / 55 CV. diesel.
* Aire acondicionado y dirección asistida (en opción).

Sube a la nueva serie limitada Renault Express Cima, en gasolina o diesel, por sólo 1.430.000 Pts.*, con excelentes condiciones financieras. Comprobarás que llegar a la cima no cuesta tanto.

* Existe también una versión Renault Express 1.1 gasolina a partir de 995.000 Pts. Precios recomendados en Península y Baleares. IVA y transporte incluidos.

**Diesel/Gasolina**
por el mismo precio.

Para más información llama al 900 100 500.

NUEVO
# RENAULT EXPRESS CIMA
SERIE LIMITADA

RENAULT
EL PLACER DE VIVIRLOS

Más de 2.000 instalaciones Renault a tu servicio. Tu Renault con Renault Financiación. RENAULT recomienda lubricantes elf

M.C.D.2022

El obispo, Ricardo Blázquez, presidió el Encuentro de Misioneros FOTO LUIS

### Presidido por el obispo de la Diócesis, Ricardo Blázquez

# Se celebró el IX Encuentro de Misioneros en el Seminario Menor

### Alrededor de un centenar de asistentes intercambiaron sus experiencias

**REDACCION**

Alrededor de un centenar de religiosos misioneros se reunieron esta mañana en el Seminario Menor Diocesano de la capital para celebrar el IX Encuentro de Misioneros.

El acto, presidido por el obispo, Ricardo Blázquez y organizado por el Equipo de la Delegación Diocesana de Misioneros, tiene como objetivo reunir a aquellos misioneros palentinos que durante estos días estivales disfrutan junto a sus familias de unos días de vacaciones.

El encuentro permite a los religiosos desplazados a las misiones en distintos puntos del mundo, conocerse e intercambiar sus experiencias, así como informarse sobre los objetivos marcados por la Iglesia en el campo de las misiones.

Los misioneros reunidos durante la jornada de hoy, desempeñan su función, en su mayoría, en distintos países de América Latina (Venezuela, Brasil, Colombia, Bolivia), pero también han asistido algunos que cumplen con su misión en Africa, Taiwan, Japón y Hong-Kong. En el encuentro se esperaba la asistencia del exobispo de Palencia, Nicolás Castellanos, uno de los grandes impulsores de esta iniciativa, que finalmente no ha podido acudir.

La Delegación de Misiones, que pretende mantener la relación con los misioneros a través de los boletines informativos que se editan y envían cada cuatro meses, informó a los reunidos sobre las campañas de mentalización y económicas que se desarrollan en Palencia. En este sentido, la delegada de misiones, María Jesús Morales, indicó a "El Diario Palentino" que ya han sido 22 los millones recaudados con destino a las obras misionales pontificias.

Entre los objetivos del IX Encuentro figuran el ofrecer un apoyo real a los misioneros que se encuentran alejados de su país natal. "Pretendemos que los misioneros sepan que la Diócesis está abierta a ellos, y que existe una gran esperanza puesta en estos pueblos", dijo María Jesús Morales.

Los actos dieron comienzo a las 11 de esta mañana, con unas palabras de saludo del obispo. Después cada misionero presentó su experiencia, y el que fuera Administrador Diocesano, Donaciano Martínez, les informó de la marcha diocesana.

La celebración de una eucaristía dio continuidad a los actos, a la que siguió una comida. La jornada finalizaría con la visita a un museo palentino.

# Concierto del grupo "Entre dos Mares" en la Huerta de Guadián

**Mercedes García**

El Ayuntamiento de Palencia en colaboración con la Terraza de la Huerta vienen organizando durante toda esta temporada estival una serie de conciertos de verano en el auditorio de la Huerta de Guadían, especialmente instalado para esta finalidad.

El próximo festival, que se celebrará los días 24,25 y 26, tendrá como protagonístas al grupo "Entre dos mares".

Este conjunto se caracteriza por tener una música muy personal, sin etiquetas, simplemente bella, como sus componenetes la describen, con pequeños mensajes en sus canciones.

Según confiesan los componentes de "Entre dos mares" se sienten atraidos por el público activo, maduro, que no se conforma con permanecer al margen de la industria de masas, al cual se le podría denominar marginado, ya que se caracteriza por rechazar la música que más se vende hoy en día.

Los miembros del grupo son Inés Gámez y Jose Ignacio Hernández Toquero, más conocido como Jota. Ella es una gran profesional de las flautas de pico soprano y contralto, además de caracterizarse por una delicada voz. Su compañero, Jota, es un prestigioso maestro de la guitarra española, acústica y de doce cuerdas. Tiene al mismo tiempo un gran dominio de la mandolina, instrumento que aprendió a tocar desde muy temprana edad. Jose Ignacio es el encargado de componer las canciones para el conjunto, interviniendo como cantautor en algunas de ellas.

Según las palabras de los propios componentes del grupo Entre dos mares ,"su música está cargada de viejos elementos, se distingue por tener una melodía con raices pero al mismo tiempo sin fronteras. La consideran apta tanto para el cuerpo como para la cabeza, ya que según ellos viene de lo más profundo de sí mismos".

# EL TIEMPO

## Temperaturas en ascenso

El Instituto Nacional de Meteorología preve para hoy cielos poco nubosos, aumentando por la tarde la nubosidad en Galicia y las regiones cantábricas, con algún chubasco en el litoral. En el resto, poco nuboso o despejado.

Temperaturas en moderado ascenso en las regiones cantabricas, Navarra, La Rioja, Aragón y ambas Castillas y sin cambios o algo más altas en el resto de España.

En Castilla y León, poco nuboso por la mañana, con nubosidad de evolucion por la tarde en la parte oriental. Temperaturas en ascenso de ligero a moderado. Vientos flojos variables.

Lotería Primitiva
ONLAE
AVISO
TODOS
LOS JUEVES
SORTEO
DE LOTERIA
PRIMITIVA

Viernes 24 de julio
ELECCION DE "MISS Y MISTER"
TOCA-TOCA
1er Premio 50.000 ptas. y un viaje a Eurodisney.
2º Premio 1 viaje de 5 días a la Expo.
3er Premio 8 días en Palma de Mallorca.
DISCOTECA
SALDAÑA PALENCIA
toca-toca
JURADO ESPECIALIZADO
Inscripciones en:
Discoteca TOCA-TOCA, oficinas de Hormigones Saldaña y Bar La Tasca de Palencia.

M.C.D.2022

# NOTA A NUESTROS LECTORES

Durante los primeros meses del presente año la empresa "Nuevas Vacaciones" ha realizado en nuestro periódico una campaña de publicidad que incluía el sorteo de numerosos viajes. Nosotros entendimos que se trataba de un proyecto interesante, que ofrecía una gran posibilidad a nuestros lectores de recibir alguno de los diversos viajes sorteados y prestamos a "Nuevas vacaciones" toda nuestra ayuda para llevar adelante la idea.

En contra de lo pactado, la mencionada empresa no realizó más que dos sorteos y a continuación "desapareció", habiendo sido imposible ponernos en contacto con sus responsables, que se han desentendido de los viajes que correspondieron a nuestros afortunados lectores.

A pesar de que la responsabilidad legal de este incumplimiento es exclusiva de la empresa "Nuevas Vacaciones" e independientemente de las actuaciones legales emprendidas contra la misma; EL DIARIO PALENTINO quiere hacer pública su intención de hacerse cargo del disfrute de todos los viajes, organizándolos, costeándolos y poniéndolos a la disposición de nuestros lectores premiados.

Por último queremos pedir disculpas por las molestias o trastornos que el retraso en la publicación de esta nota ha producido y rogamos que entiendan las razones que lo han motivado, que han sido precisamente las de poderles ofrecer la solución que ahora adelantamos.

Quedamos a su disposición para cualquier información adicional que soliciten.

EL DIARIO PALENTINO

## Felisa Cabezón, segundo premio del XVIII Certamen Regional de Poesía

"Me estremezco como las propias eras/ al recordar la trilla, sin parar,/ y tiemblo si, unida a sus quimeras,/ trajín hermoso que no puede cesar.
Grita el hombre a la yegua que camina,/ un relincho jovial al aire besa,/ y todo el horizonte se ilumina/ en la fiesta dorada que no cesa."

Estos son los primeros versos del poema de la palentina Felisa Cabezón Zumel, que bajo el título de "Recuerdos de la Trilla" fue galardonado con el segundo premio del XVIII Certamen Regional de Poesía convocado por la Unión Artística Vallisoletana.

El poema fue presentado bajo el lema de "Festival". El primer premio fue declarado desierto por el jurado debido a la gran cantidad y calidad de trabajos presentados. Este tribunal estuvo compuesto por Carmen Isabel Santamaría del Rey, Andrés Quintanilla Buey y Julio López Medina. Santiago Quintero Vergara realizó las funciones de secretario sin voz ni voto.

También se fallaron los premios para los poetas asociados a la Unión Artística, donde Eumelia Sanz Vaca, de Valladolid, fue la gandora. Los premios de ambas categorías serán entregados, aunque todavía no están determinadas las fechas, en un acto de fin de curso.

LEA LOS LUNES EN NUESTRO PERIODICO UNA COMPLETA INFORMACION DEPORTIVA

¡NUEVO!
LANCIA DEDRA CLIMA, MUCHO MAS QUE AIRE.

Un precio muy refrescante
P.V.P. 2.295.000 Pts.*
Con climatizador automático de serie

Grupo Barro

Llantas de aleación opcionales.

El nuevo LANCIA DEDRA CLIMA, le invita a elegir la temperatura de este verano.
Nuevo LANCIA DEDRA CLIMA, mucho más que aire acondicionado. Su climatizador automático le permite disfrutar en cualquier época del año, de su propio clima. Usted elige la temperatura deseada y el climatizador la mantiene constante a lo largo de todo el recorrido.
El NUEVO LANCIA DEDRA CLIMA, con un motor de 1800 c.c. y el más completo equipamiento de serie, le va a dar mucho más que aire... Todo un clima.

Equipamiento de serie LANCIA DEDRA CLIMA:
• 110 CV • Inyección electrónica • Climatizador automático • Dirección asistida • Elevalunas eléctricos anteriores • Cierre centralizado • Retrovisores eléctricos calefactables • Faros antiniebla • Apoyabrazos central anterior • Asientos regulables en altura • Check Panel

* P.V.P. Península y Baleares, I.V.A. y Transporte incluidos.
Oferta no acumulable a otras promociones y válida para vehículos en stock hasta el 31 de Julio.

87 88-89 90-91 CAMPEON DEL MUNDO DE RALLYES

RED DE CONCESIONARIOS LANCIA

LANCIA

M.C.D.2022

Permitirá, por fin, la inversión de los 90 millones destinados en su día a este proyecto

# La Junta, el Ayuntamiento de Fuentes y el Fondo Patrimonio Natural Europeo firmarán un convenio para la recuperación de parte de la laguna de La Nava

J. L. DE ROMAN

El proyecto de recuperación de una parte de la laguna de La Nava tendrá asegurada su continuidad para los próximos años una vez que el miércoles que viene la Junta de Castilla y León, el Fondo Patrimonio Natural Europeo y el Ayuntamiento de Fuentes de Nava firmen un convenio para la realización de un plan de gestión y de inversión que consolide la conservación de dicha laguna.

El consejero de Medio Ambiente y Ordenación del Territorio, Francisco Jambrina, y el alcalde de Fuentes, Jesús Gutiérrez, mantuvieron ayer una reunión para perfilar las condiciones de ese convenio, el cual permitirá al fin emplear los noventa millones de pesetas destinados en su día para llevar a cabo ese proyecto de recuperación lagunar.

La Dirección General de Medio Ambiente de la CE aprobó en septiembre de 1991 la concesión de una subvención de cuarenta y cinco millones de pesetas para ese fin. Subvención que entregó en marzo de 1992. Por su parte, la Junta, debía de aportar una cantidad similar a la realización del proyecto, y acometer una serie de actuaciones en ese sentido antes del 31 de diciembre de 1993.

Hasta la fecha, y debido a una falta de acuerdo entre las partes implicadas en la recuperación de la laguna de La Nava, no se había dado un fin concreto a esos noventa millones de pesetas. Un acercamiento de los puntos de vista entre Junta, Ayuntamiento y Fondo ha permitido elaborar unas líneas generales de actuación en la laguna, actualmente reserva ornitológica y zona de emergencia cinegética.

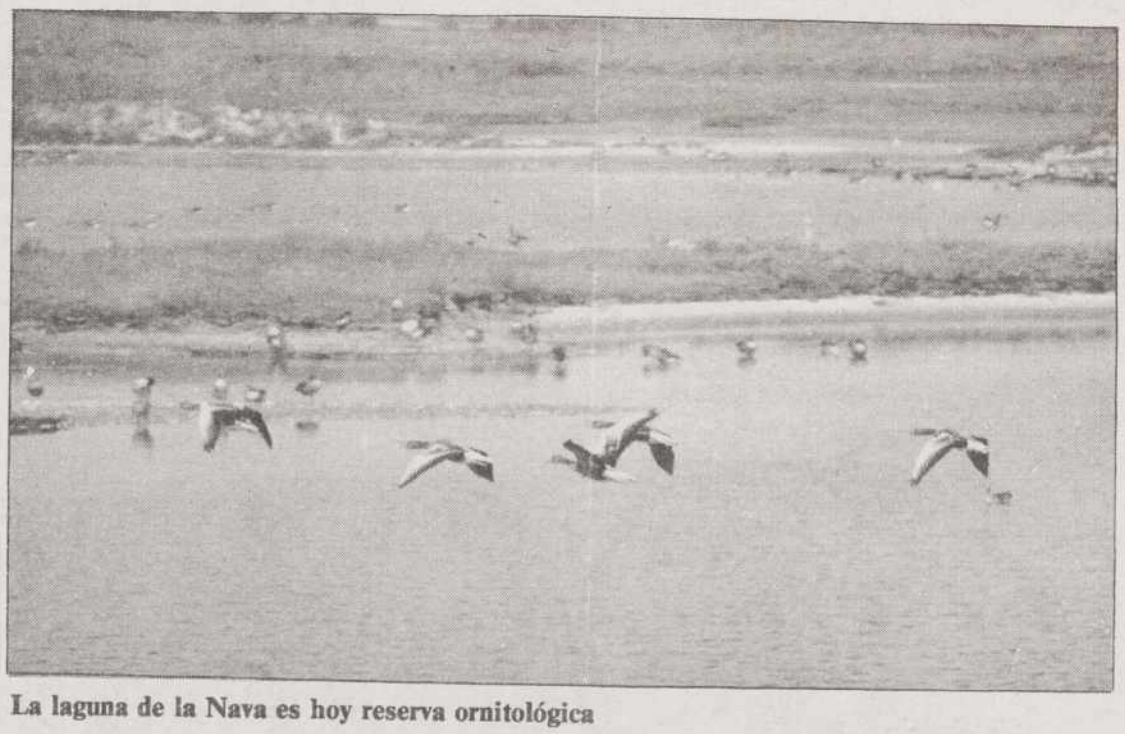

La laguna de la Nava es hoy reserva ornitológica

### HUMEDAL RECUPERADO

El proyecto para recuperar parte de la laguna de la Nava tuvo su origen en una propuesta de la asociación Hábitat. En la primavera de 1990 se decidió inundar una parte de esa laguna -unas 60 hectáreas– para configurar un humedal que permitiera restaurar una zona de gran importancia ornitológica, a la vez que se conseguía compatibilizar intereses de agricultores y ganaderos.

El humedal se situó en el término municipal de Fuentes de Nava, y se planteó como experiencia piloto para demostrar la viabilidad y rentabilidad en este tipo de actuaciones.

El proyecto, que no terminaba por convencer a buena parte de los agricultores y ganaderos de la localidad, contó pronto con el apoyo de la Consejería de Medio Ambiente, al frente de la cual se encontraba José Luis Sagredo.

La posibilidad de conseguir una subvención comunitaria para este proyecto animó a los promotores de la idea a elaborar finalmente un documento que se entregó a la Junta para que ésta accediera a la ayuda de la CE.

A su vez, Medio Ambiente realizó una serie de obras en el humedal, para levantar un dique de tierra compactada y mejorar la contención de las aguas provenientes del Canal de Castilla. El dique, de una longitud de 900 metros y una altura de un metro, así como la instalación de unas compuertas, el acondicionamiento de una serie de isletas para favorecer la estancia y nidificación de las aves acuáticas, y el reforzamiento de los arroyos que circundan la zona, supusieron una inversión de tres millones de pesetas.

Desde entonces, julio de 1990, no se han vuelto a realizar inversiones en la laguna. La tardanza en el envío de la subvención comunitaria, el cambio de consejero, y una cierta falta de entendimiento entre la Consejería y el Ayuntamiento de Fuentes provocaron un parón al proyecto, en el que también se ha involucrado el Fondo Patrimonio Natural Europeo, organización internacional que tiene como principal objetivo realizar proyectos de conservación de la naturaleza allí donde su intervención fomente la cooperación y la solidaridad entre los pueblos en la protección del medio natural. En Palencia su delegado es Fernando Jubete, uno de los impulsores de la idea de recuperar la laguna de la Nava.

La falta de acuerdo, fundamentalmente entre Junta y Ayuntamiento, sobre cómo llevar a cabo el proyecto, concluyó en que los terrenos -307 hectáreas– contemplados para su restauración como zonas húmedas salieran finalmente a subasta pública hace unos meses, para los años 1992, 1993 y 1994. Tanto la cooperativa de ganaderos de Fuentes como el Fondo Patrimonio Natural Europeo licitaron, y, abiertas las plicas se comprobó una coincidencia en la cantidad ofrecida por el alquiler anual de los terrenos: 3.200.000 pesetas. La operación concluyó con un acuerdo entre ambas partes, mediante el cual el Fondo se hace cargo del alquiler y otros gastos accesorios, y permite el aprovechamiento de pastos para la cooperativa de ganaderos.

Ubicación de la nava de Fuentes

Actualmente se mantiene constantemente inundadas unas sesenta hectáreas del total, y se cubren periódicamente el resto de las zonas. La alternancia está permitiendo el brote de pastos frescos, para el aprovechamiento ganadero, con lo cual se ha compatibilizado este uso con el propiamente ecológico.

### CONVENIO

Las cláusulas del convenio que será firmado el próximo miércoles, en la Delegación Territorial de Palencia, hacen referencia, entre otros, y según fuentes del Ayuntamiento y de la Junta, a los siguiente acuerdos:

– El Ayuntamiento de Fuentes de Nava se compromete a destinar la zona afectada por el proyecto para fines de conservación de la naturaleza y de recuperación de parte de la laguna, de forma que se compatibilicen los usos ecológico y ganadero. La cooperativa de ganaderos podrá disponer, sin coste alguno, de los pastos que genere la inundación periódica de diversas partes de la laguna.

– El Fondo Patrimonio Natural Europeo será durante tres años el arrendatario de los terrenos y participará en las tareas de gestión del humedal. Se encargará del cuidado diario para el adecuado aporte de agua a la laguna, y de mantener el nivel de agua necesario. Buscará a la persona indicada para esta misión, cuyo salario correrá por cuenta de la Junta.

Asimismo, el Fondo realizará estudios de seguimiento de la fauna y aspectos relacionados con el humedal, así como informes semestrales sobre la gestión que se realice en él.

– Una vez finalice el periodo de vigencia de este convenio, fijado para tres años, la Junta se hará cargo del arrendamiento de los terrenos durante los próximos doce años, de forma que se consolide el futuro del proyecto de recuperación de la laguna. Aún no ha sido fijada la fórmula en la que el Ayuntamiento cedería el uso de los terrenos a la Junta. Recordemos que en su día ésta propuso la compra, pero el Ayuntamiento se negó desde un principio.

– El plan de gestión sobre las actuaciones a realizar en el humedal será elaborado entre las tres partes implicadas. En este plan, en el que se comenzará a trabajar a partir de la firma del convenio, se establecerán qué zonas y en qué épocas serán inundadas, los tipos de acondicionamiento de la laguna, obras a realizar en relación directa con el proyecto, etc.

– Entre las obras previstas se contemplan la limpieza de arroyos, corregir desniveles, un sistema para la depuración de las aguas residuales de la localidad -fosa séptica y balsa de decantación-, y un "Centro de interpretación de la naturaleza". Para este centro se intentará rehabilitar algún caserón ubicado dentro del casco urbano, y en él se establecerá un lugar con aulas, sala de conferencias y otros servicios destinados a acoger a posibles visitantes y recopilar y mostrar la historia de la laguna, así como el proceso de su recuperación y de funcionamiento, entre otros aspectos.

– A través de la Ley de Espacios Naturales se cubrirán los posibles daños y perjuicios que el funcionamiento del humedal ocasiones a agricultores, ganaderos, cazadores... En agosto de 1990 el humedal fue declarado zona de emergencia cinegética, y se implantó la veda para todas las especies en el lugar.

– Para el control de la gestión del humedal se creará una comisión de seguimiento, en la que estarán presentes dos miembros de cada una de las partes implicadas: Fondo, Junta y Ayuntamiento.

M.C.D.2022

El fiscal solicitó cuatro años y seis meses de prisión

# Absuelto un vecino de Guardo acusado de disparar contra un «mirón»

**REDACCION**

El tribunal de la Audiencia Provincial de Palencia absolvió al vecino de Guardo, Telesforo Hernández Moro, de un presunto delito de homicidio frustrado cometido contra el joven Aurelio López Roldán, a quien dispararon con un arma mientras se dedacaba a observar como se desvestían las mujeres del inmueble en el que vivía el procesado.

El fallo de la Audiencia Provincial absuelve a Telesforo a tenor de las pruebas realizadas por balística, ya que las mismas consideran imposible que un disparo efectuado desde la ventana del procesado hubiera alcanzado en todo el cuerpo a Aurelio López.

Los hechos enjuiciados el pasado miércoles se remontan al 23 de julio de 1989, cuando Aurelio se encontraba merodeando por las inmediaciones del bloque de viviendas de la avenida de Asturias de Guardo, donde residía el acusado, con la intención de observar a las mujeres de este bloque mientras se desvestían, práctica por otra parte habitual en el joven según se puso de manifiesto en la vista oral.

Fue entonces cuando el "mirón" recibió el impacto de un cartucho causándole lesiones en distintas partes del cuerpo y en especial en un ojo, en el que ha perdido toda la visión.

El Ministerio Fiscal y la acusación particular calificaron inicialmente los hechos como constitutivos de un delito de homicidio en grado de frustración, si bien en las conclusiones definitivas cambiaron esta calificación por la de lesiones, rebajando la pena solicitada de siete años de prisión mayor por la de cuatro años y seis meses de prisión menor.

Por otra parte, la defensa, ejercida por el letrado Ramón Gusano, demandó del Tribunal la libre absolución para su patrocinado al no quedar suficientemente acreditado que Telesforo fuera quien disparase sobre Aurelio, como finalmente ha reconocido el fallo de la propia Audiencia Provincial de Palencia.

**Aurelio López quedó tuerto a consecuencia del disparo**

## Bibliobús

### Visitas para la próxima semana

Lunes 27: San Salvador de Cantamuda, San Cebrián de Mudá y Salinas de Pisuerga.

Martes 28: Sotobañado, Villasila de Valdavia, Villanuño de Vadavia, Villameriel, Castrillo de Viilavega y Bahillo.

Miércoles 29: Perazancas, Prádanos de Ojeda, La Vid de Ojeda, Ventosa de Pisuerga y Espinosa de Villagonzalo.

Jueves 30: Congosto de Valdavia, La Puebla de Valdavia, Báscones de Ojeda, Buenavista de Valdavia.

Viernes 31: Piña de Campos, Fuentes de Valdepero, Villalobón, Grijota.

## REGISTRO CIVIL

NACIMIENTOS

César Lobos Bores de Jesús Carlos y María Natividad
Gonzalo Paredes Serrano de Urbano y María Milagros

MATRIMONIOS

José María Nieto Frontela con María del Mar Villamuera Fernández
Julio José Lesmes Angel y María Milagros Gutiérrez Estébanes
Luis Arribas Melgosa y María Andrea Carretero Pastor
José María Vega Llandres con Rosa María Villa Fernández

DEFUNCIONES

Santiago Fraile Diez
Luciana Pérez Aparicio
María Concepción Abril Nieto
Máxima Terán García
Valentín Peinador Martín
Pablo Esteban Toledo
Jesús Prieto León
María Castro Diez
Adelina Fernández García.
Aurelia Andrés Ponce.
Alba Barcenilla Román.
Isidro Retuerto Alvarez.
Joaquín Franco Franco.

400.000 ptas. menos

CID FCA!

Línea de montaje Daily, fábrica de Valladolid.

En todos los modelos **Daily,** porque ahora los fabricamos en España.
Lo celebramos hasta el 30 de Septiembre del 92.
Visite su concesionario ya.

**ANGEL FUENTES GUERRA, S. A.**
Casado del Alisal, 13. Tel. (988) 74 02 11. PALENCIA
**AUTOMIGON, S. A.**
Pol. Ind. Villalobón, P. 165-166 "El Vial." Tel. (988) 72 10 34. PALENCIA

IVECO
El Gran Salto.

Se celebrará en el mes de Septiembre en Logroño

# El Ayuntamiento de Palencia publica las bases de la I Bienal Internacional de escultura taurina

El Ayuntamiento de Palencia, a través de su Departamento de Cultura, ha hecho públicas las bases de la primera Bienal Internacional de Escultura Taurina que se celebrará del 18 al 30 de Septimbre en la localidad riojana de Logroño.

Podrán concurrir al certamen todos los artistas, de cualquier procedencia, que lo deseen. Para ello deberán entregar las esculturas antes del día 10 de Septiembre en el hotel Soto Galo, o bien a través de la empresa de transportes Rubio Rioja, con delegaciones por toda España, el cual las recogerá a domicilio, sin ningún tipo de recargos.

La organización de la bienal ha establecido un Fondo de Adquisición de Obras que alcanza los cinco millones de pesetas, en el que colaboran el Ayuntamiento de Logroño, la Consejería de Cultura del gobierno de La Rioja y otras entidades de esa región.

En este concurso serán admitidas obras en cualquier tipo de material, siempre en tres dimensiones pero sin exceder en ningun caso los dos metros de altura. Cada artista sólo podrá presentar una escultura que deberá estar valorada por su autor ante la posibilidad de ser adquirida por el fondo.

Otra de las condiciones, que deberán cumplir los participantes, se refiere al motivo de la obra, que debe tener relación directa con la tauromaquia, aunque la técnica de la realización se deja al libre criterio del autor.

Todas las figuras deben llevar un lema de identificación que elegirá el escultor. Aparte, y acompañando a la escultura, se presentará un sobre cerrado donde irán los datos del autor y un breve historial artístico para ser identificado por la organización.

El jurado estará compuesto por personalidades del mundo del toro y de las artes de reconocido prestigio que todavía no se han dado a conocer. El primer premio está dotado con 700.000 pesetas, y todos los participantes seleccionados recibirán un trofeo testimonial de participación.

Por último decir que todas las obras seleccionadas serán motivo de una exposición pública en los salones del hotel Soto Galo durante la Feria Matea de Logroño, que se celebrará en septiembre.

Esta tarde, en el Salón

## Concierto de la Banda de Música

Esta tarde, a las ocho y media, la Banda Municipal de Música ofrecerá uno de los conciertos programados por el Departamento de Cultura del Ayuntamiento de Palencia, dentro de las actividades del verano de 1992.

Dicho concierto, se desarrollara, como es habitual, en el Auditorio de "El Salón", con arreglo al siguiente programa, bajo la dirección de Darío Torres.

PRIMERA PARTE

– "Lance Torero" (pasodoble) A. Vián.

– "Clotilde de Nevers" (Obertura) Trans. Miguel Lafuente Alvarez.

– El Barbero de Lavapiés" (Gran Fantasía) Barbieri.

SEGUNDA PARTE

– "Stradella" (Obertura) Flotov.

– "Katiuska" (Fantasía) P. Sorozábal.

– "Las Corsarias" (pasodoble) F. Alonso.

**"Viva la gente" en Palencia.**-La panameña Mariel Barrasa y la canadiense Sandy Hale son las dos componentes del grupo internacional "Viva la gente" que ya están en la capital palentina como grupo de avanzadilla para realizar los preparativos ante el concierto que se celebrará el próximo día 25 de agosto a las 22,00 horas en el Polideportivo Municipal. Los 150 estudiantes de 20 paises diferentes que componen este grupo, serán alojados en los hogares de 80 familias palentinas. El espectáculo que protagonizan estos jóvenes es "moderno, variado y orientado a todas las edades, desde los más chicos a los más grandes", aseguró a esta redacción Mariel.
En la foto de Luis se observa un momento de la reunión que mantuvo esta mañana el alcalde de Palencia, Heliodoro Gallego, con Mariel y con Sandy, a las que dió la bienvenida y expresó todo su apoyo.

## CARTAS AL DIRECTOR

### Reformas del entorno urbanístico

Sr. Director:

El entorno urbanístico de la plaza de León, Jardinillos, plaza de San Pablo, etc., está en vías de quedar a la altura de las mayores perspectivas urbanísticas de la región, cuando se terminen las obras de peatonalización de dicha plaza de San Pablo.

También cuando se rematen las obras de reforma de los Jardinillos, incluida la demolición del kiosco antediluviano, antiestético y ruinoso, y cuando se acometan las obras de reforma de la plaza de León para acabar con la anarquía del tráfico que soporta dicha plaza.

En ella, tanto los vehículos como los peatones tienen que sortear encontronazos y sustos, ya que es muy difícil que haya agentes de circulación para ordenar el tráfico, sobre todo al atravesar los pasos de peatones desde Correos a los Jardinillos.

Y hablando de Correos, también mejoraría mucho las vistas de la plaza si el edificio fuera remozado exteriormente.

Se trata de una construcción antigua, bonita y firme, y únicamente con un buen lavado y una mano de pintura quedaría decoroso y digno de la capital.

Aunque a lo mejor están esperando a terminar de remodelar la plaza de León, tal y como está proyectado, con sus semáforos, nueva pavimentación, su monumento a Victorio Macho, su iluminación potente, etc., etc.

Pero eso... eso no lo verán nuestros hijos.

**Luis M. Calzada**

Hermandad de Donantes de Sangre

# Las Carmelitas Misioneras Teresianas

**Germán GARCIA FERRERAS**

*La historia de la Hermandad de Donantes de Sangre se está escribiendo cada día y con nuevas sorpresas, muy agradables por cierto. Como está dando origen a unas costumbres que merecen grandes aplausos y el himno de la alabanza.*

*Son muchos los jóvenes que, al cumplir los 18 años, principio para poder ser donante, acuden al Banco de Sangre para extender el brazo y donar su sangre. Una bonita manera de celebrar tan señalado cumpleaños.*

*Como hay estudiantes de la provincia que residen en la capital, y al concluir el curso y regresar para su pueblo, antes acuden a la Hermandad y realizan ese acto maravilloso de la donación de sangre.*

*Los novicios de los Maristas de Venta de Baños, también tienen sus costumbres: vienen al Hospital General "Río Carrión" para donar sangre, a los pocos días de ingresar en el noviciado. Como vuelven a donar cuando ya se marchan a otras provincias o naciones para ejercer su ministerio de apostolado.*

*Pues bien, las Carmelitas Misioneras Teresianas del noviciado de "Las Moradas" de nuestra ciudad, desde hace años que han creado una costumbre muy cristiana y muy humana: vivir los acontecimientos de la Iglesia y de su Congregación de una manera ejemplar.*

*La víspera y como la más digna preparación para vivir intensamente la fiesta cristiana y religiosa, acuden las novicias y su maestro al Banco de Sangre. Así lo han hecho la víspera de la festividad de la Virgen del Carmen. Además, este año las ha acompañado una carmelita descalza de clausura, la primera madre Purificación. ¡Buen ejemplo!*

*Se dice, y no sin razón, que los humanos somos víctimas de las costumbres y que la mayoría de las veces, nos movemos a impulso de ésta y aquella costumbre: vamos a la misma peluquería, entramos en los mismos bares, compramos en los comercios de siempre, paseamos por donde lo hacemos desde hace meses, etc.*

*Naturalmente, las costumbres, cuando son buenas y están señaladas por el signo del servicio a los demás, deben mantenerse y afianzarse, pues dignifican a las personas.*

*Donar sangre, que es un acto voluntario, al que responde un "fruto" admirable, como es la salud de otros, tiene que constituirse en costumbre para que, cada tres o cuatro meses, acudamos al Banco de Sangre.*

M.C.D.2022

# RECUERDOS VIEJOS

*** Al alcalde interino le preocupa el proyecto del lavadero público**

*** Arrepentido a tiempo...**

*** Los escarabajos en las patatas**

*** Violencia racial en Detroit**

### HACE 100 AÑOS (23 de julio de 1892)

Se fue el alcalde de vacaciones, haciéndose interinamente cargo de la alcaldía don Pedro Romero. Hombre dinámico, inmediatamente anunció que ponía manos a la tarea de preparar la feria de San Antolín. Soprendió al personal manifestando que entre los festejos quería incluir la colocación de la primera piedra del lavadero público, una de las necesidades más sentidas en la ciudad.

Pero Don Pedro estaba en todo. No tenía demasiada confianza en conseguir que estuviera a punto –la colocación de la primera piedra– pero intentándolo se avanzaría en el proyecto y así llegaría alguna vez a ser realidad...

***

Aquel día pasó, con dirección a Madrid, un tren procedente de Santander en cuyo puerto habían sido cargadas 142 cajas con objetos traidos de América en el vapor "Montevideo". Iban destinados a la Exposición conmemorativa del Cuarto Centenario. Contaba el periódico que 112 cajas procedían de Costa Rica, 16 de Méjico y las demás de Guatemala y de Cuba. La Exposición, se calculaba, habría de resultar grandiosa.

***

Y se hablaba, cómo no, del mosaico romano hallado en las excavaciones de la Casa de Santo Domingo. También el periodista lo había visto, daba fe de que era hermoso y que se encontraba bien conservado. Instaba a la Comisión de Monumentos para que adoptara la mejor solución cuanto antes, no debiendo Palencia perder tan preciada joya arqueológica.

### HACE 75 AÑOS (23 de julio de 1917)

Parecerá mentira, pero 25 años después, en la misma fecha, seguían pendientes del lavadero público... El periódico pedía que de una vez por todas se acabara la construcción, esperándolo de la diligencia del nuevo alcalde. Por lo visto, las obras llevaban algún tiempo interrumpidas. Culpaba el comentarista al arquitecto municipal, que se había tomado atribuciones con relación a las obras, que no le incumbían. Desde luego, el plazo para la entrega del lavadero ya estaba más que cumplido. A ver si lo remataban antes del mal tiempo.

***

Lo que pudo ser drama acabó, afortunadamente, en sainete. De madrugaba marchaba por la orilla del río, deprimido, un vecino de la ciudad, llamado Hermenegildo. Había perdido 50 ptas., que le eran absolutamente necesarias. Al llegar al puente de Abilio Calderón decidió poner fin a su vida. Se quitó la chaqueta, la dejó sobre el puente y bajo ella, en un recorte del periódico, escritas unas palabras explicando que se mataba y por qué lo hacía. Luego, saltó al río.

Al oir el chapuzón acudieron presurosos un sereno y el empleado de consumos; miraron hacia el cauce, viendo cómo un nombre nadaba hacia la orilla, salía del río, subía al puente hecho una sopa, recogía la chaqueta y les explicaba a los perplejos testigos que al entrar en contacto con el agua lo había pensado mejor : no merecía la pena suicidarse por 50 pesetas...

***

Los concejales recibieron un proyecto de programa para las ferias de San Antolín, acordando estudiarlo para pronunciarse en fecha próxima. "El Día", enemigo del nuevo alcalde, decía que los festejos no se diferenciaban en nada de los que tan duramente combatiera "El Diario" cuando el alcalde era Don Mariano Gallego. Salía al quite el periódico afirmando que jamás criticó la categoría de los festejos, sino la indolencia con que el alcalde liberal se los planteó, todo lo contrario que ahora hacía su sucesor, conservador, naturalmente.

### HACE 50 AÑOS (23 de julio de 1942)

En los espléndidos salones de la Real Sociedad de Tenis, Santander, le fue rendido un homenaje al ilustre médico palentino, Dr. Díaz Caneja, director de la Casa de Salud "Valdecilla". Recientemente había sacado el número uno en las oposiciones para profesor de Oftalmología en las Univeridades de Sevilla, Salamanca y Santiago de Compostela.

***

El alcalde, Rodríguez Salcedo, hizo público un bando para que los labradores del término municipal de Palencia permanecieran muy atentos a la temible aparición del escarabajo de la patata, que tantos estragos estaba ya causando en un producto campesino de primera necesidad popular en aquellos difíciles momentos.

### HACE 25 AÑOS (23 de julio de 1967)

La atención, mayormente, se iba a 'las playas que ya estaban a tope. No obstante, en los periódicos la noticia más alarmante giraba en torno a los violentos sucesos raciales, que se vivían en Detroit, donde los negros pegaban fuego a lo que les salía al paso. Ya estaban preparados siete mil soldados de la Guardia Nacional Norteameriana para intervenir y recuperar la ciudad para la normalidad.

***

El gobernador civil dio por terminado el programa de las inauguraciones llevadas a cabo para celebrar el 18 de julio. Las últimas noticias provenían de sus visitas Loma de Castrejón, Valles de Valdavia y Velilla del Río Carrión.

EL VEHICULO COMERCIAL DEL AÑO

Desde 1.298.000 Ptas.*

El pequeño gigante

Acérquese a su Concesionario Ford y disfrute de un vehículo ágil, rápido, económico y con estilo. El Courier Kombi. Ideal para los negocios y el tiempo libre. Acaba de llegar y ya ha sido elegido vehículo comercial del año. 2.8 m³ de capacidad.
Y un excelente equipamiento de serie:

Nuevo Courier Kombi

✓ Motor 1.3 Gasolina / 60 CV ó 1.8 Diesel / 60 CV
✓ 5 velocidades
✓ Pre-equipo de radio
✓ Reloj digital
✓ Tapacubos exclusivos
✓ Reposacabezas delanteros
✓ Iluminación adicional en la zona de carga
✓ Cinturones delanteros y traseros
✓ Luneta trasera térmica.

*Precio recomendado, I.V.A. y transporte incluidos.

AUTOPAL S.A. Crta. Valladolid km. 4,5 PALENCIA
Y SU RED DE SERVICIOS OFICIALES

Ford

M.C.D.2022

Ascen del VALLE

## AMPUDIA

# El próximo domingo se celebrará el XI Festival de Danza y Paloteo

El próximo domingo 26 de julio, se va a celebrar el XI Festival de Danza y Paloteo de Ampudia. Una edición que además de favorecer y dar cauce a las distintas manifestaciones folklóricas de los núcleos rurales castellano-leoneses, reviste este año un carácter especial con el homenaje que se va a dedicar a los señores Clemente Sánchez como formador de paloteadores y danzantes, Agustín de Castro, dulzainero y Elías de Castro, redoblante. Tres figuras entrañables del pueblo que superan los ochenta años de edad y que a lo largo de su vida han sabido expresar y celebrar los valores recibidos de sus antepasados, transmitiéndoles a las nuevas generaciones. Es amplio el abanico de danzas, paloteos, melodías y letras que Clemente, Agustín y Elías han enseñado a los jóvenes y donde confluyen admirablemente sentimientos culturales y religiosos de marcado carácter popular y festivo.

Junto al grupo juvenil actual, otros dos de mayores que aprendieron a ejecutar la señorial danza ampudiana, trenzar las cintas de árbol y repiquetear los palos, se unirán a éste homenaje de agradecimiento, por lo que más de treinta paloteadores de Ampudia participarán en el Festival dando lugar a una explosión rica de música y colorido.

Una presentadora querida y admirada en el pueblo, doña Margarita Ortega Aragón, será quien explique y dé información sobre el origen y andadura de los grupos participantes llegados de otros lugares, haciendo hincapie en sus tradiciones, atuendo, la belleza de sus majestuosas danzas, los palos que entrechocan al ritmo de la música y el conjunto de movimientos que proclamen la alegría de la fiesta.

La Torre de San Miguel Arcángel será un año más, el marco adecuado para a su sombra, exaltar los valores tradicionales que muestran el ser y sentir de los pueblos.

El Festival lo organiza conjuntamente el grupo juvenil de Danza y Paloteo y la Comisión de Cultura del Ayuntamiento, colaborando en el mismo la Diputación Provincial.

Este es el programa de actos preparado para el XI Festival de Danza y Paloteo de Ampudia:

**Domingo, 26 de julio:**

18,30 horas: En el Ayuntamiento, saludo de la Corporación Municipal a los Grupos Folklóricos.

18,45 horas: Desfile de Danzantes por calles y plazas hasta el Atrio de San Miguel.

19,00 horas: Celebración del "XI Festival de Paloteo y Danza de Ampudia", presentado por doña Margarita Ortega Aragón, investigadora del Folklore y Tradición Palentina.

21,30 horas: Entrega de obsequios conmemorativos y ofrecimiento de un vino español a los grupos participantes, homenajeados y autoridades.

PUEBLOS QUE PARTICIPAN

–Fuentecésped (Burgos)
–Torrelobaton (Valladolid)
–Casa Regional de Segovia
–Castilla Joven (Valladolid)
–Grupos de Danzantes de Ampudia

Pedro Junquera C. M.

## CASTROMOCHO

# Un pueblo amurallado

Castromocho parece haber sido un pueblo y una fortaleza atiquísima. El Catálogo Monumental, Provincia de Palencia, hablando de Castromocho dice que "la antigüedad de esta villa es, sin duda remotísima... Se percive aún bien la traza de fortificaciones del Cerro de San Pelayo y del canal que la abastecía de agua desde el río Valdejinate y las implantaciones de las antiguas viviendas". Todos convienen, asímismo en la grandísima importancia de esta villa en la antigüedad. Hay que recordar que ante todo Castromocho era "castro", era fortaleza y era punto extratégico de defensa. En aquellos tiempos un pueblo para ser importante tenía que estar fortificado y amurallado. Castromocho lo estaba y bien. Prueba de ello es, que desde antiguo fueron muchos los señores, que se diputaban esta villa. El Libro del "Becerro" no hable de que "Este lugar es Behetria de Don Johan Alfonso de Alburquerque; an por naturales los de Lara e de Uizcaya e los Jirones, e los Manrique e los Cisneros e los de Uilla Lobos e los de Aca e los Sarmiento e Johan Rodríguez de Sandoual".

Castromocho como punto estratégico de defensa tenía todo lo que necesitaba. ¿Se imagina Ud. como era el Castromocho de la Edad Media? Pues era un pueblo amurallado. Hay muchos indicios que nos hablan de las murallas de Castromocho. La tradición popular nos recuerda que la Virgen titular de una de las parroquias del pueblo, Santa María se llama de la Colaña por haber aparecido su imagen después de siglos en un hueco de la muralla.

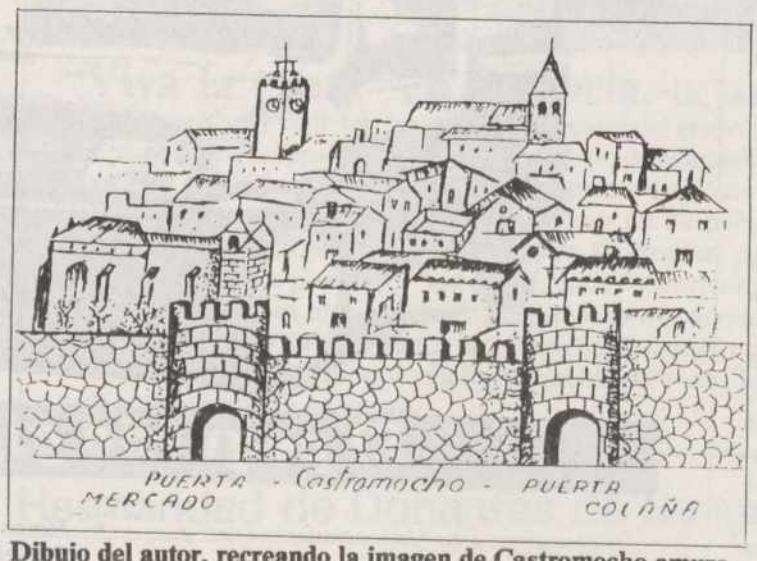


**Dibujo del autor, recreando la imagen de Castromocho amurallado**

Doña María Pacheco, Condesa de Benavente, que alguna vez manifestó deseos de ser enterrada en la Hermita de San Pedro de Castromocho, en el Pleito librado con su hijo, el Conde de Benavente para quitarle el dominio de parte del pueblo de Castromocho y de su Fortaleza en favor Doña Beatriz, su hija, asegura que parte de la muralla del pueblo fue derribada por su esposo el Conde, para construir la Fortaleza. Todo esto pasaba en los albores del siglo XVI.

Pero la alusión más interesante y gráfica de Castromocho como pueblo amurallado lo encontramos en un documento de 1468. El es uno de los primeros documentos escritos que nos han llegado del pueblo. Los vecinos debían estar hartos y cansados de tener tantos señores y de pasar del dominio de unos al dominio de otros. Todos les prometían mucho y nadie hacía nada por ellos. Como por otra parte entre sus privilegios estaba el de elegir su propio Señor. Esta vez se inclinaron por D. Rodrigo Alonso Pimetal, Conde de Benavente.

El Calendario de Castromocho estaba fijado en el día 28 de noviembre de 1468, y sabemos además que era lunes. El pueblo había decidido escoger ese mismo día a su Señor. En Castromocho estaba D. Diego de Benavente, D. Pedro Alonso de Frechilla, dos escribanos del Rey. También se encontraba el escribano y notario Público de la Villa, Don Pedro Alonso, junto a la Justicia, Regimiento y Merinos. Todos "a campana tañida" se habían reunido junto a la "Puertas del Mercado de la dicha Villa e dentro de los muros della". "Y estando fuera de los muros, junto a la puerta el muy magnífico Señor D. Rodrigo Alonso Pimental Conde de Benavente", metieron a dicho señor Conde por la puerta susodicha en la dicha villa". "Los alcaldes asimismo le entregaron la bara de justica". El dicho Señor Conde, tomando la posesión e usando della tomó e recibió las dichas varas de justicia e las llaves de las puertas de la dicha villa y entró dentro della como dicho es, y echó fuera por la dicha puerta a los dichos vecinos y moradores de la dicha villa e cerró tras sí las puertas e anduvo con la bara de la justicia e el aparato jurisicional por las calles e plazas e vino a la Puerta del Mercado e abriola estando fuera de los dichos muros e por dicha puerta" hizo entrar a "los dicho vecinos e moradores e le preguntó" si había algún caso pendiente de justicia. Le fueron presentados algunos, y la verdad es que los vecinos de Castromocho quedaron plenamente satisfechos con la justicia que les hizo su nuevo Señor, el Conde de Benavente.

Manos Unidas
CAMPAÑA CONTRA EL HAMBRE

SER JUSTO ES COMPROMETERSE
Donativos:
En los principales Bancos y Cajas de Ahorro, en las 72 Delegaciones de MANOS UNIDAS y en su Comité Ejecutivo.
DELEGACION PALENCIA
Sto. Domingo de Guzmán, 17
Teléfono (988) 74 77 99
Nombre
Dirección
C.P. Provincia

M.C.D.2022

# Polvorosa celebra sus fiestas de Santiago y Santa Ana

Polvorosa de Valdavia celebra durante los días 24, 25 y 26 del presente mes las fiestas patronales en honor de Santiago y Santa Ana. La Comisión de Fiestas, presidida por Martín Barreda, se está moviendo de forma incansable para ofrecernos un gran programa de festejos.

Precisamente hace unos días ha sido nombrada la Reina de las Fiestas, cuyo honor le ha sido encomendado a la lindísima señorita Esther Martín García y sus Damas de Honor con las guapísimas niñas Leticia Pastor Tejedor y Cristina Fernández Merino. Puedo asegurar, por temor a malas interpretaciones, que se ha hecho con mucho sentido e imparcialidad, por lo que felicitamos a estas tres preciosidades y les deseamos un reinado muy feliz.

Ya saben nuestros visitantes que en Polvorosa son recibidos siempre con los brazos abiertos. En la noche del 24 son, como siempre, obsequiados espléndidamente, y en las noches del 25 y 26, se celebran dos verbenas, amenizadas por dos estupendos y acreditados grupos musicales. Aparte, los correspondientes concursos y juegos de bolos, tute, mus, brisca, etc., y por supuesto, también nuestros pequeños contarán con sus correspondientes juegos y trabajillos.

También saben que los actos religiosos aquí en Polvorosa son de gran devoción y de mucha asistencia, ya que se trata del patrón de España. Las misas de los días 25, día grande y del día 26, en honor de Santa Ana y para nuestros difuntos, se celebrarán a las 12 de la mañana, y seguidamente la invitación correspondiente a las autoridades y asistentes. Felices fiestas.

### BODAS DE PLATINO

Este año cumplen sus bodas de platino el matrimonio formado por Leandro Espinosa Diez y María Merino Ayuela. Precisamente, y con motivo de este gran acontecimiento, parece ser que la Comisión de Fiestas de santiago y Santa Ana ha pensado en nombrar a este singular matrimonio "Santiaguinos del año", con la correspondiente entrega de un presente.

Sinceramente, me parece una gran idea, pues un matrimonio que celebra sus bodas de platino en presencia de sus nueve hijos, se lo merece todo, y cuando esto ocurra, allí estaremos para informarles de este magno acontecimiento. Nosotros, que admiramos a este matrimonio Espinosa-Merino, les deseamos muchos años de vida y felicidad eterna.

### SEQUIA

La pertinaz sequía sufrida en la Valdavia esta primavera ha dejado la cosecha tarada en un 50%, suponiendo que ésta llegue a lograrse, lo que ha obligado a muchos labradores de esta zona a labrar de nuevo sus tierras, con nulo rendimiento, puesto que ya era muy tarde.

Precisamente aquí en Polvorosa, los hermanos Espinosa han fomentado, en segunda labración, una plantación de alfalfa, que por su cuidado y presentación es una auténtica maravilla, por lo que son varios los almacenistas y ganaderos que se interesan por la adquisición de este especial producto.

Pero la verdad es que la sequía ha dejado muy mermados a estos labradores, por lo que el Gobierno de la Junta de Castilla-León debía de tomar cartas en el asunto. Es ahora cuando se debían cumplir algunas de las promesas hechas en las campañas electorales.

**M. Braga Villa**

## DESDE LA VALDAVIA

# Pequeños apuntes sobre la ermita de Nuestra Señora de Villaverde en Polvorosa

Polvorosa es un pequeño pueblo valdaviés que conserva uno de los pocos escudos de armas que hay en la comarca, perteneciente a la ilustre familia Quijano, de la casa solariega de Tabanera. Existían también dos vínculos de mayorazgo, fundados y dotados, uno por esta familia y el otro por la de los Martín-Pastor, que regentó la parroquia en el largo período de casi 100 años por uno de sus miembros.

Y en estos días pasados ha sido un poco noticia en un reducido entorno. El hallazgo de unas tumbas en las proximidades al lugar llamado de Ntra. Sra. de Villaverde ha hecho revivir ideas y tradiciones existentes entre los habitantes del pueblo, relacionándolo con un poblado dependiente del Priorato de Mañinos o con la Abadía de Benevívere, en la vega saldañesa. Y hasta la imaginación popular, un tanto desbordada, sitúa junto a la hermosa fuente que brota en este escampado, un pequeño monasterio.

Es un hecho cierto, constatado documentalmente, que en el referido lugar, existió una ermita dedicada primitivamente a Ntra. Sra. de la Asunción. Su origen es bien distinto a otras ermitas de gran devoción en la comarca.

También es cierto que una de las tres columnas mandadas personalmente por el mismo emperador César Augusto para conquistar los Montes Vindios (Picos de Europa) cruzó La Valdavia, estableciendo su campamento principal en los alrededores de Guardo. Algunos de sus flancos rozan la Alta Valdavia. La toponimia delata claramente el hecho de asentamientos romanos y una romanización de los pueblos. Los eremitorios de Rabanillo y El Otero, entre otros, pudieron tener su origen en un proceso contrario: cristianizar y sacralizar los lugares donde los romanos levantaron templos a sus dioses que normalmente era en los cerros o lugares elevados y dominantes de terrenos.

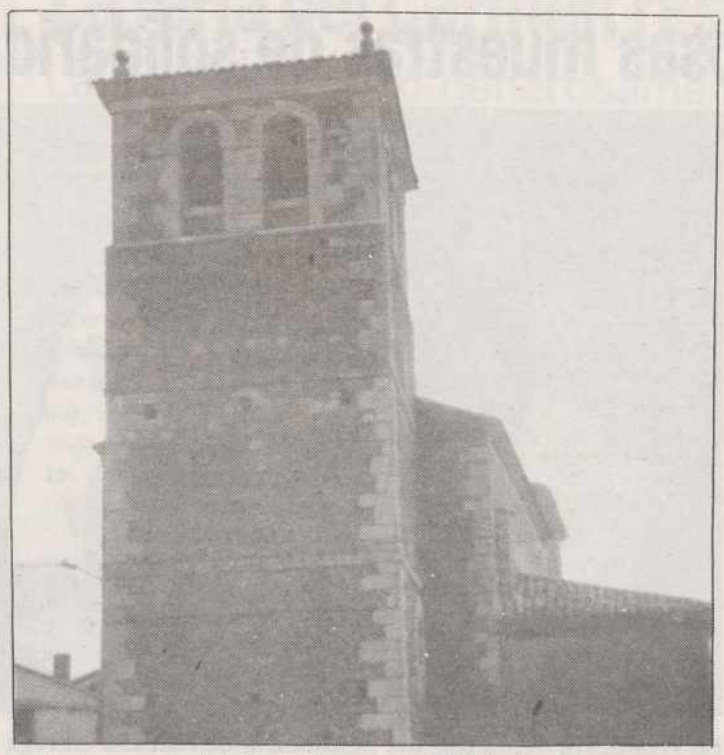

**Iglesia parroquial de Polvorosa de Valdavia**

Nuestra ermita de Villaverde tuvo otro origen. El que fue culto párroco de Polvorosa, don Filiberto Tejedor, en unos manuscritos fechados en el año 1910, consigna que esta ermita era debida para atender las necesidades religiosas de un poblado. Los nuevos descubrimientos avalan esta afirmación. Lo que no es tan cierto es que los libros sacramentales, dice él, prueben su existencia "en el primer tercio del siglo XV", y que el retablo del altar mayor "es anterior al siglo XV".

Pues bien. Los libros más antiguos empiezan a partir del año 1551. Y el retablo, como ya escribí en otra ocasión, fue hecho por el entallador toledano, residente en Renedo en el año 1615.

Mas este poblado ¿dependía del Priorato de Mañinos o Benevívere?

He leído una relación de documentos pertenecientes a esta abadía que se conservan en el archivo de León, y en ellos no hay alusión alguna a este hecho. Quizá haya otros. Sería interesante sacarles a luz pública. Pero poseemos otros "documentos" bien fiables.

Uno arqueológico: La escultura de la imagen. Esta talla, aunque no de mucha maestría, tiene todas las características de las esculturas marianas de la época; sentada sobre un escaño, el Niño sobre el regazo como en un trono, mirando al pueblo y en actitud de bendecir. Manos piadosas, bien intencionadas, han rellenado los huecos que la carcoma ha ido produciendo con los años, y le han quitado la corona primitiva de madera para ponerla una de plata. El estofado se hizo en el año 1597 por un pintor de Támara. Por este trabajo se pagaron 14 reales.

Hay también otra documentación: "La escrita". Es bastante parca. Los párrocos no fueron muy detallistas. Ni aun siquiera dedicaron un libro exclusivo para la ermita.

El primer dato aparece en el año 1553 y nos habla de una cofradía con el título de Ntra. Sra. de la Asunción. En el año 1637, había 153 cofrades que pagaban dos reales cada año. Por cierto que hubo de ser reprendida severamente por el arcipreste don Diego de Quijano, porque los cofrades comían en la fiesta principal, dentro de la ermita y se apropiaban de las ofrendas de los devotos, como si fueran suyas. Estas ofrendas eran a veces importantes. Hasta en varias ocasiones con motivo de pestes, ofrecieron vacas.

### OBRAS PRINCIPALES

Durante los años 1563 a 1568 se llevaron a efecto obras de relativa importancia. Se hizo la capilla mayor y muros laterales, utilizando piedra. Para eso llegaron canteros de la Transmiera cántabra. Entre ellos, un llamado Juan de Termiño. Las obras fueron tasadas en 27.000 maravedís.

En el año 1596, se dota a la ermita de una campana que costó 100 reales.

Poco después, se entarima con tabla de pino traída de Carrión. El importe total ascendió a 8.880 más 15 ducados que se dieron al carpintero. La obra de fábrica termina con el lucido de la ermita en el año 1602.

### RETABLO

Aún quedaba algo muy importante para el culto de la ermita: El retablo.

El libro de cuentas, bastante deteriorado e incompleto, refleja la misma línea de sencillez, en armonía con todo el conjunto de las obras. Solamente es legible que se encarga de su construcción un Lope Infantes, y que hay consignada una partida de 12 ducados con fecha de 1602.

Desde esta época hay un silencio absoluto en los libros sobre esta ermita. Unicamente en el año 1815 se encuentra un doloroso dato, que es como el certificado de defunción. Con motivo de las importantes obras que se llevan a cabo en el templo parroquial, se traen "de la ermita de Villaverde, piedra y otros materiales".

Ya habrá alguna oportunidad para escribir sobre este templo. De momento, y a vista de estos datos, no es aventurada la hipótesis de que su hermosa portada, pudiera proceder de la ermita. La calidad de la piedra y la maestría de la labra, pudiera ser obra de los canteros cántabros. Su estilo, un renacimiento greco romano, algo tardío, sus medias columnas acanaladas y con volutas, indican una fecha anterior al templo parroquial y más aproximado a las obras de la ermita.

La ermita desapareció. Pero en el corazón de cada uno de los cristianos de Polvorosa hay un templo donde se reza, porque se ama a Ntra. Sra. de Villaverde.

Texto y fotos: **Daniel Fernández**
*Encargado del Museo de Arte Sacro*

**Imagen de Nuestra Señora de Villaverde. Escultura del siglo XIII**

**Escudo de armas de la familia Quijano. Polvosora: casa señorial**

M.C.D.2022

GUARDO

# La Asociación Comarcal de Pensionistas y Jubilados recibe numerosas muestras de solidaridad

Laura REGUEIRO de la VEGA

Tras las recientes noticias publicadas en la prensa, en las que se daba cuenta de las discriminaciones de las que esta asociación estaba siendo objeto, no cesa de recibir numerosas muestras de solidaridad y ánimos, lo que llena de satisfacción a este grupo de personas que lucha por sobrevivir como asociación, careciendo totalmente de recursos. Grupos de personas mayores, asociaciones, hogares, incluso un equipo deportivo formado por gente joven, animan a estas personas mayores a no desmayar, continuando por el camino emprendido.

Esta asociación se siente satisfecha por todas las muestras de solidaridad recibidas y quiere hacer saber a la opinión pública que, aunque también se celebran actividades lúdicas, se sienten más interesados en el espíritu de comprensión humana, compartiendo las inquietudes y problemas de cuantos llegan necesitados de un rato de compañía o de la ayuda para solucionar un problema, que en el acto es el problema de todos. A veces no va demasiada gente, pero para esos pocos las horas que pasan allí son de tranquilidad y ambiente familiar.

**La presidenta del Hogar del Pensionista de Saldaña entrega a la presidenta de la Asociación Comarcal de Pensionistas y Jubilados de Guardo una ofrenda floral, en muestra de solidaridad y aliento. A la derecha, la marquesa de la Valdavia**

Ahora tienen en proyecto un interesante viaje y una excursión romera a las proximidades y varias cosas más, aceptándose las sugerencias de los socios.

En el antinguo edificio de la Escuela de Artes y Oficios, los locales cedidos por el Ayuntamiento, han sido acondicionados con el esfuerzo de los promotores de la Asociación y la colaboración de los socios que lo desearon. La valiosa ayuda de la Escuela Taller instaló los servicios y agua corriente de que carecía, se remozaron las paredes, tapando grietas y agujeros, corriendo a cargo de la Asociación los importantes gastos de material, lo que significó un serio esfuerzo económico, del que todavía no se han repuesto.

Pero, pese a tantos trabajos, algunas incomprensiones y muchas renuncias, no han pensado nunca en tirar la toalla, porque saben que, mientras haya una sola persona que se sienta comprendida y acompañada por este grupo, merece la pena seguir intentándolo.

Por eso, las muestras de solidaridad que ahora están recibiendo. Estos ánimos que los distintos colectivos les dan, demostrándoles que les comprenden, llenan de satisfacción y alegría a quienes tanto se han esforzado en llegar.

SALDAÑA

# La Tercera Edad Saldañesa proyecta actividades con la Asociación Comarcal de Pensionistas y Jubilados de Guardo

## Al acto asistió la marquesa de La Valdavia

Laura REGUEIRO de la VEGA

Con objeto de coordinar actividades conjuntas de ambos centros, miembros de la Junta Directiva de la Asociación de Pensionistas y Jubilados de Guardo, se reunieron en el Hogar de Saldaña, con la Directiva del mismo, pesente en su totalidad, para tratar de ambiciosos e ilusionados proyectos, de cara al próximo otoño. Como asistente de excepción, estaba la Señora Marquesa de la Valdavia, quien en todo momento se interesó vivamente por las actividades y proyectos de estos dos colectivos de mayores, ofreciéndose a colaborar, ya que de todos es conocida su generosidad y sencillez.

Asistió, asimismo Lupi Díez, coordinadora de la Junta de Castilla y León, para la Tercera Edad, al servicio de la Concejalía de Cultura del Ayuntamiento de Saldaña. Todos saben de la incansable y eficiente actividad de Lupi, entregada en cuerpo y alma al cumplimiento de su deber, contribuyendo notablemente al éxito de cuantas actividades organiza.

**La presidenta del Hogar del Pensionista de Saldaña, Lupi Díaz y la presidenta de la Asociación Comarcal de Pensionistas y Jubilados de Guardo, en la reunión celebrada con motivo de la organización de actividades conjuntas. En primer término, la marquesa de La Valdavia, asistente de excepción**

La Junta Directiva de Saldaña se solidarizó con la Asociación Comarcal de Pensionistas de Guardo, cambiando impresiones sobre diversos temas y compartiendo proyectos.

El Hogar de Saldaña quiere demostrar a los Sres. Marqueses de la Valdavia el agradecimiento y cariño que hacia ellos sienten y han pedido al Sr. Marqués que acepte el nombramiento de Presidente Honorario, a lo que este ha accedido.

Por su parte, la Sra. Marquesa ha encontrado simpática e interesante la actividad de los miércoles de la asociación guardense; su ya famoso "Café Literario" y ha prometido compartir con este colectivo una sesión, antes de que finalice el verano.

Bien avanzada la tarde, casi ya a la hora de cerrar el Hogar, los representantes de Guardo se despidieron, llevándose la hermosa sensación de que en Saldaña un grupo de buenos amigos compartían sus inquietudes y les animaban a seguir.

"Leona" de Castilla

# Deja morir de hambre a sus cachorros por no abandonar el rebaño

Laura REGUEIRO de la VEGA

Todas las mañanas salía acompñando a las ovejas, y cada noche regresaba, ayudando al pastor a mantenerlas unidas, llevándolas por el buen camino. Dos cachorrillos esperaban el anochecer para ser amamantados por su madre, que no acusaba el cansancio acogiéndolos con ternura maternal...

Pero una noche, el pastor no encontró el rebaño. A veces ocurría que se desviaba hacia algún monte cercano y "Leona" las ayudaba a regresar. pero esta vez no fue así, quizá por que se alejaron demasiado y no pudo controlarlas para devolverlas a casa.

José Mary Liébana, propietario del rebaño, las buscó inútilmente en los lugares habituales. A los dos o tres días, otras personas colaboraron con él en la búsqueda, con el mismo resultado negativo. El rebaño no daba señales de vida y "Leona" tampoco aparecía. De los cachorillos se ocupaba Mary Nieves, tratando en vano de salvarlos.

Habían transcurrido nueve días largos, desde la desaparición del rebaño y ya se habían barajado todas las hipótesis: si las habrían robado; si habrían sido desperdigadas por perros...

Por fin las encontraron en el término de Caminallo (León) formando un apretado círculo, de lo cual se encargaba "Leona", una perra agotada, extenuada, hambrienta, que debió alimentarse únicamente de los excrementos de las ovejas y que, por cumplir con su deber, consintió que sus cachorrillos perecierona de hambre, dando un ejemplo de fidelidad y abnegación.

Nueva "Leona" de Castilla, dormita tranquila e indiferente a todo, ajena a la admiración que su proceder ha despertado en cuantos conocieron su leal comportamiento.

M.C.D.2022

## FRECHILLA

# El Centro de Acción Social y el Ayuntamiento organizan las IV Jornadas Culturales

## Se desarrollarán del 28 de julio al 16 de agosto

Organizadas por el Centro de Acción Social y el Ayuntamiento de Frechilla, se van a celebrar las IV Jornadas Culturales de Frechilla.

Dichas Jornadas se desarrollarán entre los día 28 de Julio y 16 de Agosto.

Las presentes Jornadas Culturales cuentan con la subvención de la Junta de Castilla y León (Consejería de Cultura) y de la Diputación Provincial, además de la del propio Ayuntamiento de Frechilla.

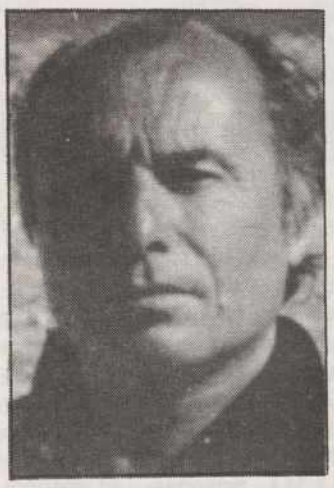

**Francis Chapelet ofrecerá dos conciertos de órgano**

El calendario de actividades de desarrollará conforme al siguiente:

**PROGRAMA DE ACTOS**

**28 de julio, martes**

20,30 horas: Concierto por el Coro Francés: "Les Amis de la Musique" Montpon (Burdeos).
Director: Denise Huret.
Organista: Francis Chapelet.

**3 de agosto, lunes**

22,30 horas: Cine al Aire Libre con la Proyección de la película: "Granujas a todo ritmo".
Lugar: Plaza Mayor.

**4 de agosto, martes**

20,30 horas: Presentación-Esposición de Plantas.
Lugar: Centro Cultural.

21,30 horas: Actuación del Grupo de Danzas "Casado del Alisal" (Villada).
Lugar: Plaza Mayor.

**5 de agosto, miércoles**

18,00 horas: Concurso-Exposición de Dibujo y Pintura Infantil.
Tema: Cuidado de la naturaleza. Los dibujos se realizarán individualmente y durante un período de dos horas, en doble folio (cada niño aportará su propio material)

**6 de agosto, juves**

20,30 horas: Concierto de Organo Ibérico.
Organista: Francis Chapelet.
Lugar: Iglesia Parrquial.

**7 de agosto, viernes**

21,00 horas: Charla-Conferencia: "América Latina y el V Centenario".
Ponente: D. Lorenzo Diez Maeso, Misionero Comboniano en Perú.
Lugar: Centro Cultural.

**8 de agosto, sábado**

08,30 horas: Excursión: León-Astorga. Salida de Correos, Inscripciones en Ayuntamiento.
(Selección de plazas por orden de inscripción).
Cuota: 300 pesetas.

**9 de agosto, domingo**

23,00 horas: Sesión de baile-verbena por el grupo: "Manantial".
Lugar: Pósito Pío.

**16 de agosto, domingo**

20,30 horas: Concierto de Organo Ibérico.
Alumnos de la Academia de Organo.
Lugar: Iglesia Parroquial.

## CERVERA DE PISUERGA

# La feria del Carmen resultó «floja»

## La localidad donó generosamente su sangre

**MINO: Corresponsal**

Calor en la pasada feria del Carmen, celebrada el pasado día 16. Una feria que, era de esperar fue de escaso ganado, debido a que los agricultores están todos preocupados en sus tareas del campo, sobre todo en la recogida de la hierba.

No damos cuenta de la entrada de ganado. No merece al pena, pues las entradas apenas se hacían notar en el hermoso recinto ganadero.

No ha sido así en el mercadillo de la plaza de la Ermita de la Cruz y calles adyacentes, donde era mucha la cantidad de puestos instalados, con mucha gente, muchas ventas y abundancia de todo.

**CERVERA DONO SU SANGRE**

El pasado domingo, en los locales del Centro de Salud de esta villa de Cervera, y con algo de retraso sobre el horario de llegada (que no es habitual), ha tenido lugar la donación de sangre. El personal acudía con bastante voluntariedad para hacer donación de la sangre que tanta falta hace para la gran cantidad de vidas que está salvando.

Esta villa de Cervera respondió a esta llamada con una gran generosidad, como es habitual en ella, habiéndose obtenido 47 bolsas. Pudieron haberse contabilizado algunas más, pero la cercana fiesta en la localidad de Velilla del Río Carrión, del día de "Fuentes Carrionas en su campo de Puente Agudín, restó a muchas personas, que ese mismo día y muy de mañana se trasladaron a dicho lugar a disputar la buena jornada que se disfrutaba.

**Hay quien tarda doce meses en fabricar un reloj.**

Se tarda un año entero en construir un Rolex. La máquina de cuerda automática se monta laboriosamente a partir de más de 220 piezas. Todas y cada una de ellas se prueban, inspeccionan y limpian por procesos ultrasónicos, una y otra vez.

La caja se esculpe en un bloque macizo de metal, en un proceso que supone más de 150 operaciones diferentes. La caja se atornilla con una fuerza de 50 kilos. Después, se sumerge en un tanque de agua para garantizar su hermeticidad.

Por último, el reloj se prueba durante quince días y quince noches antes de concederle el Certificado de Cronómetro Oficial Suizo.

No es de extrañar, pues, que se tarde un año en crear un Rolex. Al fin y al cabo, usted podrá disfrutarlo durante toda su vida.

ROLEX
*of Geneva*

*Cronómetros Rolex Day-Date y Lady-Datejust.*
*Ambos en oro de 18 quilates con brazalete President a juego.*

**No es de extrañar que el tiempo sea tan valioso.**

MEGINO
JOYERO
Mayor, 31, Mayor, 126. 34001 PALENCIA

M.C.D.2022

Lucas recibe a la Asociación de Municipios Mineros de León

# ALMI califica de "pobre" el programa de ayudas al sector minero y pide a la Junta un plan global de reindustrialización de las cuencas

Valladolid, (Ical). La Asociación Leonesa de Municipios Mineros (ALMI), que preside el alcalde de Villablino, Pedro Fernández (PSOE), ha propuesto a la Junta la creación de una Mesa Regional del Carbón para que elabore un plan global de reindustrialización de las cuencas mineras y evite la competencia entre municipios y comarcas por acceder a las líneas de ayudas y subvenciones establecidas por las administraciones y los organismos comunitarios.

La junta directiva de ALMI fue recibida ayer por el presidente de la Junta de Castilla y León, Juan José Lucas, al que expusieron los objetivos de la asociación y pidieron que se unifiquen los criterios de concesión de ayudas e incentivos a las empresas mineras. ALMI pidió al Gobierno regional apoyo a las reivinidicaciones de los municipios mineros afectados por la reconversión del sector y una propuesta global de reindustrialización de las cuencas.

A la reunión, que fue calificada por el alcalde de Villablino de "positiva, agradable y ambiciosa", asistieron también los alcaldes de Igüeña, Laudino García; de Valderrueda, Isidoro Barrio, y de Torre del Bierzo, Julio Rodríguez, y el concejal de Bembibre Venancio Torre, que es también empresario minero.

La asociación de municipios mineros, que representa el 90 por ciento de las zonas mineras de León, planteó al presidente de la Junta su rechazo frontal al plan de ayudas a la minería remitido por la Junta a las Cortes, por considerar insuficientes los 13.000 millones presupuestados para los próximos cuatro años. La cantidad que la Junta destina a la minería, según ellos, supone sólo el 7 por ciento de lo que Asturias aporta a este sector. Andalucía también destina a la minería más que Castilla y León.

ALMI ha presentado a través de los grupos parlamentarios 18 enmiendas al proyecto de ayudas a la minería, que de ser aceptadas supondrán la modificación total del mismo.

Los representantes mineros solicitaron a la Junta que intervenga ante el Gobierno central para que se conceda mayor protagonismo al carbón en el Plan Energético Nacional -actualmente en período de tramitación- y que exija a ENDESA la reducción de los plazos de pago del carbón energético a las empresas extractoras. También pidieron al presidente de la Junta mayor participación en las comisiones sectoriales, y de forma especial en la Comisión Regional de Minería.

ALMI solicitó a la Junta que colabore en la reindustrialización de las cuencas mineras para acabar con los proyectos localistas y comarcales que han surgido en León con el nombre de mesas o coordinadoras, que carecen de efectividad y enfrentan a los municipios en la carrera por alcanzar más ayudas que los demás.

Para la junta directiva de ALMI el futuro de las comarcas mineras está ligado al desarrollo de la minería, y las inversiones programadas en otros sectores productivos, como el turismo y la industria, están condenadas al fracaso por la carencia de polígonos industriales y por la situación alejada de los grandes ejes de comunicación.

Trece localidades más han pasado a situación de alerta roja en la última semana

# La falta de agua afecta a 99 localidades en la región y a 22.180 habitantes

Valladolid, (Ical). Un total de 99 localidades de la región se encuentran en situación de alerta roja por falta de agua -trece más que la semana pasada-, con 22.180 habitantes afectados por esta situación. De ellas, 60 se abastecen mediante cisternas -15.553 personas-, y catorce -2.896 ciudadanos- realizan obras urgentes para mejorar las condiciones de traída.

La provincia más perjudicada por la situación de sequía es, una semana más, Salamanca, con 34 pueblos en alerta roja y 11.022 personas afectadas. En 30 localidades es necesario el suministro mediante cisternas -10.388 personas-, y ocho realizan obras urgentes -1.759-.

A continuación se sitúa León, con 28 municipios afectados -3.249 habitantes-, de los cuales diez usan cisternas y dos tiene que ejecutar obras con carácter de urgencia.

En tercer lugar se encuentra la provincia de Avila, con 22 pueblos en alerta roja por falta de agua -seis más que la semana pasada-, situación que afecta a 6.195 cuidadanos. De ellos, 3.248 se surten de agua en doce localidades gracias a las cisternas -frente a seis localidades afectadas la semana pasada-, y cuatro realizan obras urgentes, lo que afecta a 616 personas.

Zamora es la siguiente provincia; aunque sólo con siete localidades implicadas en la declaración de alerta roja -754 habitantes-.

En Soria hay cuatro localidades en esta situación -106 habitantes-, y las cuatro reciben agua en camiones especiales. En Burgos hay una población de 174 personas en alerta roja (Valluercanes) que también se abastece por cisterna. En Palencia ocurre lo mismo, pero en una localidad de 67 habitantes (Población de Arroyo).

En cuanto a Segovia, la entidad de Fuentesoto, con 212 habitentes, está incluida también en el listado de la Delegación del Gobierno en Castilla y León. Esta semana y por primera vez en lo que va de verano, en Valladolid se encuentra una localidad en alerta roja (Wamba) con 401 habitantes que se abastecen de agua mediante camiones cisterna.

Unas 6.000 personas se encontraban afectadas por la situación de alerta roja en Castilla y León a mediados de marzo de 1992, cifra que comenzó a elevarse de forma alarmante a mediados de mayo, cuando superó las diez mil personas afectadas. Esta última cifra se redujo en las semanas posteriores y empezó a crecer a partir del 1 de junio hasta el momento actual en que 22.180 personas se encuentran afectadas.

Según la información facilitada por la Delegación del Gobierno en Castilla y León sobre la evolución del año hidráulico 91/92, el estado de los 600 hectómetros cúbicos de agua embalsados en octubre del año pasado a 1.400 aproximadamente, según las últimas cifras facilitadas correspondientes a la tercera semana del mes de julio. El estado actual de los embalses se encuentra alejado de la cantidad de agua embalsada que se considera para año seco (unos 700 hectómetros cúbicos) y más ceca de la cantidad fijada para año húmedo (unos 1.500 hectómetros cúbicos). Los embalses de la región tienen una capacidad total de 2.683 hectómetros cúbicos de agua.

Obras en el Acueducto de Segovia

# Un andamio sujeta desde ayer los arcos en peor estado

Segovia, (Ical). Con la instalación de un andamio bajo los cuatro arcos centrales del acueducto se iniciaron ayer las obras de carácter urgente contratadas por la Junta para la rehabilitación del monumento.

El andamio cumple ya el primero de sus cometidos al sujetar, como si se trataba de una cimbra, los arcos que se encuentran en peor estado a juicio de los técnicos del Instituto Arqueológico Alemán, que recientemente dieron la voz de alarma sobre la precaria situación del conjunto del acueducto.

La estructura metálica -de la empresa Iberansa- no estará totalmente instalada hasta dentro de veinte días, y no será hasta entonces cuando empiecen los trabajos de rehabilitación encargados por la Junta a la empresa Geocisa.

Por el momento, se desconoce en que consistirán exactamente los trabajos de restauración, ya que se precisa de un conocimiento exacto sobre el estado de los arcos en los que se va a actuar. No obstante, los técnicos no descartan a priori que fuera incluso preciso sustituir algunas de las piedras de granito que conforman el monumento.

M.C.D.2022

UGT rechaza la organización de la campaña contra incendios

# No al decreto de la Junta que organiza las guardias y asistencia a incendios forestales

Valladolid, (Ical). La Federación de Servicios Públicos de UGT en Castilla y León ha criticado duramente el proyecto de decreto, presentado ayer en el Consejo de la Función Pública de la Junta, por el que se establecen las guardias y asistencia a incendios forestales de la campaña de personal funcionario y laboral fijo, así como las compensaciones correspondientes a 1992.

Los responsables de la FSP rechazan la distribución desigual del número de guardias entre los agentes forestales y reclaman que el complemento de disponibilidad se distribuya de forma homogénea entre personal técnico y no técnico.

FSP-UGT denuncia que la Junta se ha limitado a copiar el modelo de las guardias establecido para la campaña del año pasado, dejando de lado la mesa de negociación abierta el pasado 10 de junio entre representantes de UGT, CC.OO. y CSIF, y responsables de la Consejería de Medio Ambiente.

La oferta presentada por la Administración presenta una subida salarial del 5,7 por ciento para el personal afectado por esta campaña, mientras que los sindicatos no quieren que este tema se convierta en una mera cuestión de revisión salarial y piden una revisión de los criterios y modificaciones de los términos en los que se planteó el trabajo en la campaña anterior.

UGT critica además la aplicación del complemento de peligrosidad y piden que se incluya en el complemento específico. UGT critica también que el personal administrativo que trabaja en esta campaña de incendios durante una jornada de siete horas cobre lo mismo que los agentes forestales que realizan guardias de 24 horas, según manifestaron esta mañana representantes de la Federación de Servicios Públicos de Castilla y León.

Por su parte, la Junta argumenta que no puede dilatar más la fijación de estas guardias, "ya que la lucha y prevención de incendios se configura como un servicio irrenunciable de la Administración".

El proyecto de decreto establece un total de 1.729 guardias a realizar por personal técnico -tanto personal funcionario como laboral fijo-, mientras que un total de 864 guardas forestales tendrán que hacer un total de 14.713 guardias.

El sacerdote que ofició el funeral comparó el "martirio" de la joven con el de Jesucristo

# Gritos contra el Gobierno y a favor de la pena de muerte tras el funeral por Leticia María Lebrato

Valladolid, (Ical). Gritos exigiendo justicia y pena de muerte para los asesinos, críticas al Gobierno y a la escasa presencia policial en la provincia de Valladolid -donde en los últimos cuatro meses se han producido ocho violaciones y dos asesinatos– se sucedieron a la salida del funeral por el alma de la joven de 17 años Leticia María Lebrato Rojo, que fue violada y asesinada el pasado domingo y cuyo cadáver apareció ayer a 1,5 kilómetros de su domicilio, en Viana de Cega.

El funeral de cuerpo presente, celebrado en el colegio de las madres teresianas de la capital vallisoletana donde Leticia había concluido el pasado mes de junio tercero de BUP, tuvo lugar en una capilla abarrotada y en medio de escenas de gran dolor por parte de los familiares y las compañeras de estudios de la joven. Un hermano de la fallecida y una amiga se desmayaron durante el funeral y tuvieron que ser evacuados del templo.

El capellán del colegio que ofició las honras fúnebres afirmó que Leticia había sufrido "un martirio y un sacribicio como el de Jesucristo, con once señales en su cuerpo", en alusión a las puñaladas que recibió antes de morir. El sacerdote indicó que la joven había sido "una víctima más del abuso ignominioso de la libertad mal entendida de nuestros semejantes" y aludió a la "falta de amor del mundo que nos toca vivir ahora".

El sacerdote dio ánimos a la familia para sobrellevar "este trance tan horriblemente doloroso" y subrayó "la presencia silenciosa, pero no muda, de los que aquí estamos mordiéndonos nuestra pena".

En el funeral estuvieron presentes el presidente de las Cortes de Castilla y León, Manuel Estella; el consejero de Presidencia de la Junta, César Huidobro; y el presidente de la Diputación de Valladolid, Juan Antonio García Calvo, así como otras autoridades civiles y militares.

## GRITOS

Al concluir la ceremonia, celebrada en un respetuoso silencio sólo roto por los sollozos, el público congregado en la calle frente al colegio rompió a aplaudir cuando apareció el féretro y a exigir "justicia" ante la oleada de delitos que está padeciendo la provincia. "¡Ya está bien en Valladolid!", se oyó en varias ocasiones.

Los gritos contra el Gobierno, el sistema judicial, los asesinos y a favor de la pena de muerte fueron coreados por los más exaltados en un ambiente de rabia generalizada. El público exigió más presencia policial y criticó los eventos de Sevilla y Barcelona que han reducido notablemente la plantilla de las fuerzas de seguridad ciudadana en la provincia.

Un habitante de Viana de Cega denunció la escasa presencia policial durante los rastreos en las cercanías de la localidad en el momento en que se conoció la desaparición de la joven. "Aquí no ha habido perros. Aquí no ha habido helicópteros. Nada más veintisiete guardias recorriendo la carretera de arriba a abajo. Si no es por el pueblo, no se patean los pinares. ¿Dónde estaban, en Barcelona?".

Diversos colectivos feministas y asociaciones ciudadanas han anunciado movilizaciones en los próximos días ante la oleada de agresiones sexuales que padece la provincia y la escasa contundencia de las actuaciones judiciales.

Leticia María Lebrato, hija de un mando intermedio de la empresa Iveco-Pegaso y la menor de cinco hermanos, fue definida por una amiga del colegio como "una chica responsable, muy buena en sus estudios, jamás había discutido con sus padres y sus hermanos y se llevaba superbien y nunca ha tenido ningún enemigo". Entre sollozos, indicó que "la verdad, se han pasado un montón, no se lo merecía, ella no se lo merecía".

Leticia María Lebrato abandonó su domicilio, un chalé donde reside con sus padres y sus cuatro hermanos durante el verano, el domingo a las 19 horas y se dirigió a las piscinas del Coto del Cardiel de la localidad, situadas a 500 metros, pero no llegó a ellas. Su cuerpo apareció 46 horas después enterrado en un pinar próximo y con señales de agresiones físicas y sexuales. Recibió 11 puñaladas, una de las cuales le atravesó el pulmón y le causó la muerte.

Aprobado calendario media veda

# El Consejo Regional de Caza aprobó el calendario de la media veda y prohibe la actividad en Salamanca

Valladolid, (Ical). El Consejo Regional de Caza aprobó ayer el calendario de la media veda para este año, cuyas características principales son la prohibición total de esta actividad en la provincia de Salamanca y en parte de las provincias de León y Zamora. La media veda se iniciará el próximo 23 de agosto en seis provincias; en Avila comenzará el domingo 9 de agosto y en Valladolid, el día 30 del mismo mes.

Soria será la provincia que pueda disfrutar de más días para practicar este deporte, con un total de 22 jornadas, seguida de la zona norte de Palencia, con 15, y la zona norte de Burgos, con 13. En Zamora sólo se podrá practicar tres días este verano.

En Avila se podrá cazar los domingos 9, 16, 23 y 30 de agosto y 6 y 13 de septiembre.

En León, los días 23, 27, 29 y 30 de agosto y 3, 5, 6, 10, 12 y 13 de septiembre.

En Segovia, los días 23, 27 y 30 de agosto y 3, 6, 10, 13, 17 y 20 de septiembre.

En Soria se podrá disparar ininterrumpidamente desde el 23 de agosto al 13 de septiembre.

En Valladolid se podrá cazar el 30 de agosto y el 1, 3, 6, 10, 13, 17 y 20 de septiembre.

En Zamora serán días hábiles el 23 y 30 de agosto y el 6 de septiembre.

Las provincias de Burgos y Palencia están dividadas en dos zonas. En el sur de Burgos se podrá cazar el 23, 26, 28, 29 y 30 de agosto. En el norte de la provincia, los días 23, 26, 28, 29 y 30 de agosto y el 2, 4, 5, 6, 9, 11, 12 y 13 de septiembre.

En el sur de Palencia estará permitida la actividad el 23, 27, 29 y 30 de agosto y el 5, 6, 12 y 13 de septiembre.

En el norte de la provincia palentina, del 30 de agosto hasta el 13 de septiembre inclusive.

M.C.D.2022

# Reacciones ante las medidas económicas del Gobierno

## Firme rechazo de la Oposición, patronal y sindicatos

## Anguita pide a Felipe González que plantée la moción de confianza

Felipe González

Madrid (EFE).- Oposición, sindicatos y patronal han rechazado las medidas de ajuste aprobadas por el Gobierno, mientras que expertos juristas consideran que la retroactividad de la tarifa del IRPF pudiera ser inconstitucional, y el propio Felipe Gonzalez ha reconocido la impopularidad del ajuste.

Tambien han dudado de la constitucionalidad de esta medida la patronal CEOE, que ha encargado un estudio a su gabinete jurídico, el CDS y el sindicato USO aluden al artículo 9.3 de la Constitución, mientras el lider del PP, Jose María Aznar ha manifestado que su partido estudiará este asunto.

**El presidente del Gobierno, Felipe González, adimitió hoy la impopularidad de las medidas económicas y añadió que "sin duda sentarán mal y serán criticadas por algunos sectores".**

**No obstante, matizó que "si no reaccionamos a tiempo, aunque sea impopular o duro, no vamos a poder enganchar con la recuperación que esperamos se produzca".**

De todos los políticos consultados sobre su valoración de las medidas económicas, solamente el portavoz del grupo parlamentario Socialista, Eduardo Martín Toval, estuvo de acuerdo con las mismas.

"El PSOE y el Gobierno -añadió al ser preguntado sobre su repercusión en las urnas- nunca han tenido como horizonte, cuando han adoptado unas u otras medidas, la pérdida o consecución de popularidad, sino la necesidad de velar por los intereses generales del país".

El presidente del Partido Popular, José María Aznar, mostró su oposición a las medidas de ajuste adoptadas y pidió el adelanto de las elecciones, ya que, en su opinión, "cuando todo falla, lo que hace falta es cambiar democráticamente el Gobierno en las urnas".

**El coordinardor general de IU, Julio Anguita, pidió, por su parte, al presidente del Gobierno que presente una moción de confianza en el Congreso de los diputados para asumir su responsabilidad ante el fracaso de la política económica y pidió la dimisión del ministro de economía, Carlos Solchaga ante el "estrepitoso fracaso de su gestión".**

El presidente de la Generalitat, Jordi Pujol, dijo hoy que algunas de las medidas económicas aprobadas ayer por el Gobierno "arruinan la moral y la confianza del país", y opinó que el grupo parlamentario catalán no las apoyará en el Congreso.

"Es muy probable -dijo- que algunas no hubiera más remedio que tomarlas aunque resulte penoso, pero empezamos a estar todos muy desconcertados porque en el presupuesto y en el debate sobre convergencia se manejaron magnitudes y previsiones que ahora resulta que estaban equivocadas".

El representante del CDS Jose Ramón Caso señaló que su formación duda "seriamente" de la constitucionalidad de la subida de la tarifa del IRPF con carácter retroactivo y añadió que el ajuste es "un engaño político".

El portavoz del PNV en el Congreso de los Diputados, Iñaki Anasagasti, manifestó que su partido exigirá responsabilidades al Gobierno por el fracaso de la política económica.

La CEOE considera que las medidas aprobadas ayer por el Gobierno provocarán más paro y una menor actividad de las empresas, que deberán aportar 150.000 millones más de lo previsto para pagar la Incapacidad Laboral Transitoria (ILT).

Para la CEOE, el incremento de las cotizaciones a la Seguridad Social va directamente dirigido contra la creación de riqueza y empleo y apunta que estas medidas "ni siquiera sirven para taponar una sangría presupuestaria que esta deshaciendo los mercados financiero y exterior".

Los sindicatos UGT, CCOO y USO han coincidido en afirmar que las subidas de los impuestos y el recorte de gasto público aprobadas ayer por el Gobierno frenarán la actividad económica y contribuirán a una mayor destrucción de empleo.

UGT señala en un comunicado que las medidas añaden "nuevos rasgos negativos a una dificil situación económica", a la que se ha llegado "por la improvisación y errores de cálculo" **que se traducen ahora en "nuevos sacrificios a los asalariados, sin ningún horizonte creible de mejoras económicas y bienestar social".**

**USO subrayó la posible inconstitucionalidad de la subida de la tarifa del IRPF al apelar al artículo 9.3 de la Carta Magna, que señala que la Constitución garantiza la irretroactividad de las disposiciones restrictivas de derechos individuales.**

Para el director general del Instituto de Estudios Económicos, Victor Mendoza, la subida de la tarifa con carácter retroactivo es "inconstitucional".

## Aznar reclama elecciones anticipadas

José María Aznar

Madrid (EFE).- El presidente del Partido Popular, José María Aznar ha pedido ayer un adelanto de las elecciones ya que, en su opinión, "cuando todo falla lo que hace falta es cambiar democráticamente el Gobierno en las urnas".

El pais -dijo- no soporta mas la gestión socialista, ni la politica del presidente González. Aznar acusó al Gobierno de no hablar con claridad y de ocultar deliberadamente datos económicos, "que son mucho peores de lo que se han dicho", además de culpar al presidente Felipe Gonzalez de "hacer pagar a los ciudadanos esta situación lamentable".

"Ha llegado el momento de hablar con claridad -señaló-, la situación es mucho mas preocupante de lo que dice el Gobierno, ya que nos encontramos con resultados peores en los precios, con un deficit mucho mas alto del señalado y con una economía hacia el exterior sin rumbo".

Afirmó el presidente del PP que "los delirios de grandeza de Felipe González vamos a pagarlos todos" y agregó que la única receta del Gobierno socialdemocráta para los ciudadanos es "pagar mas impuestos, vivir peor y tener menos empleo, por lo que ahora es el momento de pedir responsabilidades".

**Aznar consideró que España tiene posibilidades de salir adelante, de crecer más y de crear empleo, sin necesidad de aumentar los impuestos, pero evitando gastos y "despilfarro general", y criticó despues al Ejecutivo de haberse "gastado todo irresponsablemente".**

Desde 1986 a 1989 -señaló- el Gobierno ha recaudado mas de dos billones de pesetas que "ha dilapidado, sin dedicar ni una peseta a paliar los desequilibrios económicos", con un crecimiento cada vez mayor de la deuda del Estado, y ahora son los empresarios los que tienen que hacer frente a un aumento de la seguridad social y del subsidio de desempleo.

El Gobierno, dijo, ha agotado las medidas a adoptar fiscalmente y ha "acogotado" la posibilidad de realizar una reforma fiscal, con una gran inseguridad económica y política, y unos presupuestos que ha conseguido que sean inservibles.

Durante el primer trimestre se han destruido 340.000 empleos fijos, señaló Aznar, mientras que de 600 altos cargos hemos pasado a 6.000.

Propugnó Aznar una reordenación del gasto, con recorte del sector público, reformas estructurales "de las que el Gobierno -señaló- no ha hecho ni una sola", una reforma fiscal racional y la privatización de la mayor parte del sector público.

Aseguró que no iba a entrar en peticiones de dimisión del ministro de Economía, Carlos Solchaga, ya que en su opinión el único responsable es Felipe González.

**Tras calificar de "increible" la incompetencia del Ejecutivo, Aznar reiteró que éste "ya no tiene soporte político, pues no es capaz de sacar a España hacia adelante, y la única salida posible y democrática es celebrar elecciones".**

**En cuanto a la posibilidad de que el Gobierno consiga acuerdos con los interlocutores sociales, dijo Aznar que "si estos acuerdos se traducen en las mismas medidas económicas, seria una gran equivocación por parte de los dos".**

M.C.D.2022

## II Cumbre Iberoamericana

# Los cancilleres han elaborado un documento de "Programas concretos"

Madrid, 22 jul (EFE).- El documento que los cancilleres iberoamericanos prepararon ayer para presentar a la II Cumbre Iberoamericana de jefes de Estado y de Gobierno, contiene "programas concretos de actuación para los próximos tres o cuatro años".

El ministro de Asuntos Exteriores, Javier Solana, informó, en conferencia de prensa, de que se trata de un documento "amplio" y de "reflexión" que se basa en los "principios de la democracia, la libertad y los derechos humanos", porque "compartimos una forma de convivencia colectiva".

El canciller español señaló que "no se ha analizado la situación específica de países concretos", sino que el documento trata de analizar la situación política y económica de Iberoamérica con proyectos y programas concretos que se deben aprobar y poner en práctica.

La mayoría de las cuestiones de la conferencia de prensa -en la que Solana estuvo acompañado por su colegas argentino, Guido Di Tella, y brasileño, Celso Lafer, y el embajador de México en la Cumbre, Héctor Manuel Ezeta- se refirieron a la presencia del presidente de Cuba, Fidel Castro.

Preguntados si efectuarán indicaciones a Castro sobre democracia y derechos humanos, Guido Di Tella subrayó que los principios que rigen el texto de la Declaración Final "no serían dichos por muchos subconjuntos de más de veinte países de dos continentes, así que esto no es retórica".

"La amistad con el pueblo cubano se manifiesta a través de decir las cosas claras y no ambiguas", declaró Di Tella, quien destacó la importancia que tuvieron las conversaciones bilaterales y multilaterales que mantuvo Castro en la pasada cumbre de Guadalajara.

Javier Solana, por su parte, reiteró sobre las conversaciones que puedan mantenerse en esta cumbre con Castro que "lo que se hizo en Guadalajara se hizo y con más razón se hará en Madrid"

El jefe de la diplomacia española afirmó que las cuestiones de inmigración no se abordaron en la reunión de cancilleres y explicó que las personas devueltas en las fronteras españolas no alcanza el 0,9 por ciento del total de visitantes.

En cuanto a las discusiones sobre las exportaciones de plátano, Solana declaró que "no hay ni habrá disminución de la cuota de mercado de América Latina" en Europa, y agregó que lo que se busca es "una fórmula compatible entre los países latinoamericanos y los europeos".

Sobre la parte económica de la Declaración Final, Guido Di Tella declaró que destaca las buenas perspectivas de la mayor parte de las economías iberoamericanas y explicó que lo que se apruebe y se trate en Madrid será comunicado oportunamente a los dos Estados que no participan en esta Cumbre: Venezuela y Perú, cuya ausencia "ha sido lamentada por todos", según Solana.

Preguntado por la financiación de los programas de la Cumbre, el ministro español dijo que, sin contar el gasto en el lanzamiento del satélite Hispasat, el resto de los programas, "a tres años de media, supondrán un coste de diez mil millones de pesetas", aunque Di Tella precisó que no existe consenso ni tampoco cuotas de participación en la financiación de los proyectos.

# La izquierda, contra el bloqueo de Cuba

Madrid (EFE).- Una carta abierta contra el bloqueo de Cuba, respaldada por varios miles de firmas recogidas en todos los países iberoamericanos, será presentada a las delegaciones que asistirán a la II Cumbre Iberoamericana de Jefes de Estado y de Gobierno.

La carta abierta, que parte de la iniciativa "Va por Cuba" realizada en México, pide que en la II Cumbre se incluyan entre sus resoluciones "el respeto a la autodeterminación del pueblo cubano" y el "levantamiento inmediato del bloqueo económico político y cultural que pesa sobre Cuba".

Según informaron hoy los organizadores de esta iniciativa, la carta está avalada por 1.000 firmas de personalidades políticas, intelectuales, artísticas "del más amplio espectro de toda Latinoamérica", así como varios miles de firmás más.

Entre los firmantes destacan el mexicano Cuauhtemoc Cárdenas, fundador del Partido Revolucionario Democrático, varios diputados federales del PRD y del Partido Revolucionario Institucional, la argentina Hebe de Bonafini, presidenta de Madres de Plaza de Mayo, el excandidato a la presidencia brasileña Ignacio "Lula" da Silva y el premio Nobel de Literatura colombiano Gabriel García Márquez.

También firmaron el excanciller chileno Clodomiro Almeyda, el pintor ecuatoriano Oswaldo Guayasamín, el rector de la universidad de El Salvador, Fabio Castillo, el escritor guatemalteco Augusto Monterroso, el nicaragüense Tomás Borge y los escritores uruguayos Eduardo Galeano y Mario Benedetti.

Entre los firmantes españoles destacan el diplomático Gonzalo Puente Ojea, ex embajador en el Vaticano, el magistrado Joaquín Navarro, Julio Anguita y los diputados de Izquierda Unida.

Firman también el documento, Imanol Arias, Luis Eduardo Aute, Maria del Mar Bonet, Marcelino Camacho, Carlos Cano, Pepa Flores, Antonio Labordeta, Agustin Moreno, Luis Otero, Francisco Rabal, Pablo Sorozabal, Itziar Aizpurua, Eva Forest, Jon Idigoras, Javier Sadaba, Alfonso Sastre, Patxi Zabaleta, y el ex diputado de HB evadido de la justicia Angel Alcalde.

Ahórrese hasta las palabras.

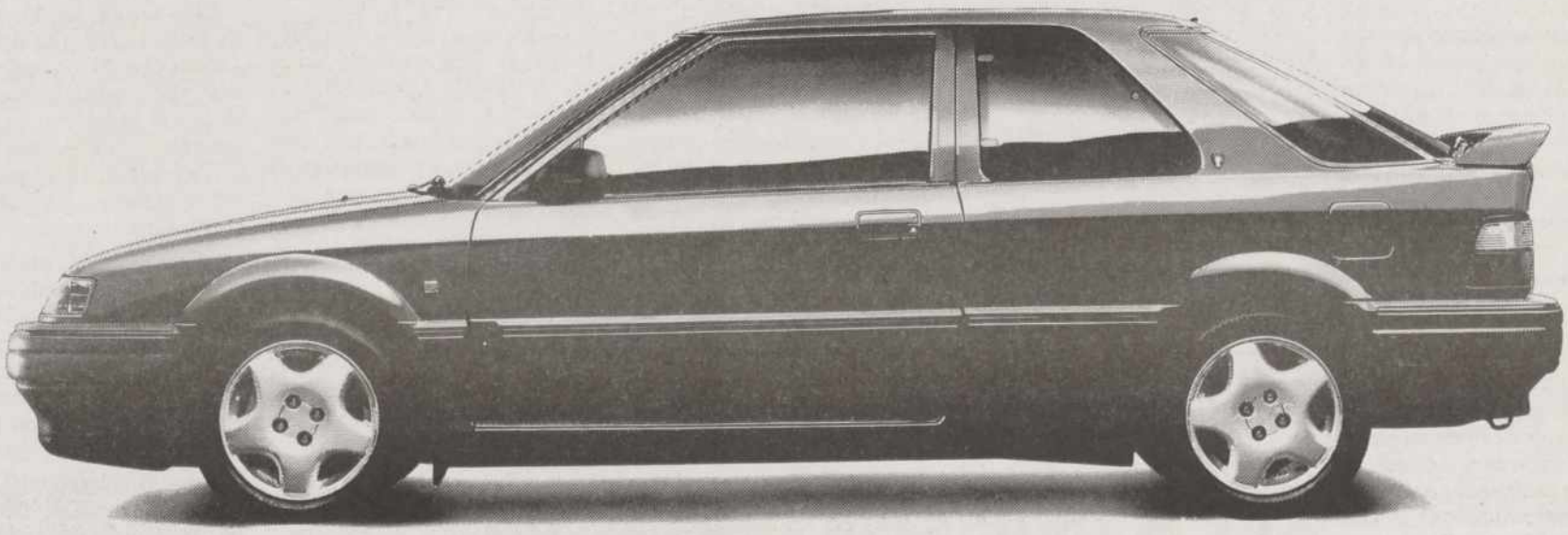

• Rover 220 GTi con aire acondicionado, por sólo 2.335.000 ptas.* • Rover 216 GTi, ahora desde sólo 2.095.000 ptas.*

• Nuevo modelo Rover 214 i, desde sólo 1.632.000 ptas.*

Cuando venga a ver los nuevos Rover Serie 200, podrá ahorrarse incluso las palabras. No le hará falta pedir mejores precios, porque ya los tiene a su alcance. No necesitará discutir las condiciones, porque son realmente excepcionales. Y, sobre todo, no tendrá que buscar un equipamiento exclusivo por el mínimo precio, porque eso es justo lo que le ofrece el nuevo modelo Rover 214 i. Lo que siempre ha estado buscando, está ya a su disposición. Simplemente, acérquese a los concesionarios Rover y ahórrese todo lo demás.

ROVER SERIE 200

ROVER

Promociones válidas hasta el 15-8-92.

* Precio final recomendado, IVA y transporte incluidos

M.C.D.2022

Para lograr su flexibilización

# El Gobierno estudia cambiar la estructura jurídica del INEM

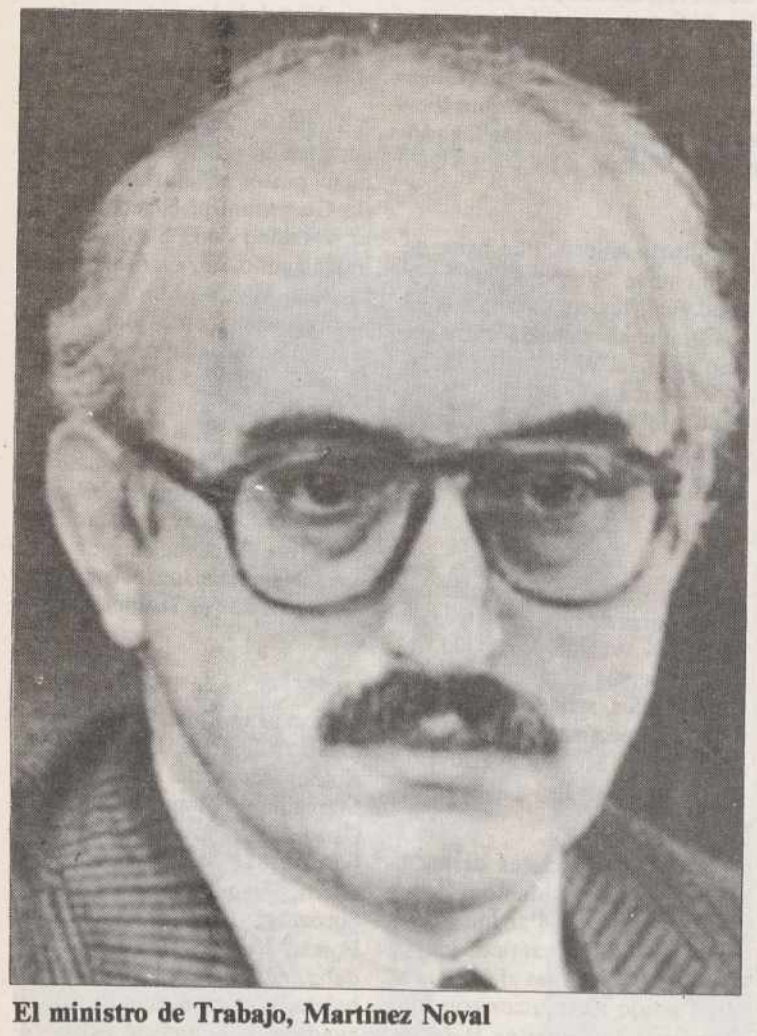

El ministro de Trabajo, Martínez Noval

Madrid (EFE).- El Gobierno estudia cambiar la definición jurídica del INEM para elevar su rango administrativo y flexibilizar su estructura, según el documento de reforma del Instituto que ha elaborado el Ministerio de Trabajo y que servirá de base para la discusión con sindicatos y empresarios.

Una vez descartado que no cabe la gestión privada en los servicios de empleo, el informe baraja tres posibilidades para mejorar el funionamiento del INEM: mantener su configuración como organismo autónomo, descentralizar funciones sin transferir las competencias o bien configurarlo como un ente público.

Según los redactores del estudio, el objetivo básico de la reforma debe ser que el INEM llegue a ser un instrumento real de intermediación en el mercado de trabajo, es decir, que no se dedique casi en exclusiva al sellado de cartillas del paro y al pago de prestaciones.

Para alcanzar este objetivo es preciso reforzar la capacidad de autonomía de las áreas de contacto directo con el usuario y crear un núcleo de coordinación y organización permanente incluso en los niveles territoriales que permita mayor agilidad.

El informe plantea la necesidad de elaborar un plan de calificación y clasificación de los demandantes, un programa de estrategias y contactos empresariales y una mejora en la gestión de la oferta de empleo genérica, así como la reestructuración de la red de oficinas.

En el capítulo de prestaciones, el objetivo es reducir de los 40 días actuales a 30 el plazo para su reconocimiento e impulsar la participación de los perceptores de ayudas en políticas de fomento de empleo y de formación profesional.

En el área de formación es preciso, asegura el documento, definir nuevas políticas para atender especialmente a los desempleados, elaborar planes de seguimiento de inserción, post-formación y apoyo a la formación continua en el seno de las empresas.

Estas metas exigen que se flexibilice la estructura de personal, se incorpore la movilidad geográfica entre los funcionarios para destinarlos a aquellas oficinas en las que sean necesario y la posibilidad de contratar a personal eventual en función de las necesidades estacionales.

El informe pone en reiteradas ocasiones como modelo a seguir el caso de las oficinas del INEM en la provincia de Barcelona, donde además de el pago de prestaciones el Instituto participa activamente en programas de integración laboral.

El diagnóstico que hace el informe sobre el estado y gestión actual del Instituto asegura que las excesiva centralización del mismo, la falta de coordinación entre las distintas instancias de mando y el reducido grado de autonomía han sido las causas principales de su escasa funcionalidad.

Además, el INEM muestra unas cargas medias de trabajo superiores a las de organismos similares de países de la CE debido a que la tasa de paro es superior y a que sus recursos totales son inferiores.

Destaca que sólo una cuarta parte de las 16.000 personas que componen la plantilla del Instituto desarrollan tareas efectivas de gestión y promoción de empleo y aboga por reducir el número de oficinas en un plazo de dos años y aumentar el personal.

La imagen "degradada" del INEM como servicio público de empleo viene determinada, dice el informe, por el trato poco personalizado, por la clasificación poco rigurosa de los demandantes de empleo y por "una cultura de desempleo generada por la propia sociedad".

El informe añade que la existencia de una amplia gama de ayudas institucionales a los parados hace que éstos en realidad no busquen empleo sino las ayudas colaterales que genera estar inscrito como parado.

El "Caso Ollero"

# Investigación sobre comisiones ilegales de la Junta de Andalucía

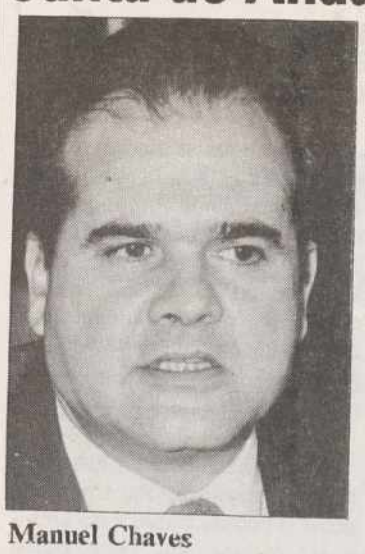

Manuel Chaves

Sevilla (EFE).- La Junta de Andalucía ha paralizado provisionalmente las concesiones de obras a la constructora OCISA, acusada de pagar comisiones ilegales a Jorge Ollero, hermano del director de Carreteras de la Junta, Manuel Ollero, según anunció el presidente andaluz, Manuel Chaves.

Chaves señaló que la paralización provisional de las adjudicaciones a OCISA durará "hasta que los tribunales aclaren el tema", añadió que la Junta se personará en el sumario abierto cuando se levante el secreto, y subrayó que si hay indicios de culpabilidad de funcionarios y cargos políticos "se adoptarán las medidas pertinentes".

Por su parte, el consejero andaluz de Obras Públicas y Transportes, Juan José López Martos, ha solicitado su comparecencia ante el Parlamento regional para explicar el trámite de contratación de obras públicas de la Administración autonómica.

La comparecencia de López Martos se debe, según un comunicado de la Consejería de Obras Públicas, a que los hechos "pueden afectar a la imagen y el buen hacer político y administrativo de la Consejería", y asegura también que los expedientes de contratación se rigen por la Ley de Contratos del Estado.

Fuentes policiales confirmaron hoy a EFE que Jorge Ollero fue detenido el pasado miércoles cuando regresaba de Madrid con, al parecer, 22 millones de pesetas procedentes del cobro de comisiones ilegales a OCISA.

Jorge Ollero, quien permaneció en una prisión sevillana hasta el pasado viernes, estaba siendo investigado por la policía tras una denuncia anónima que lo señalaba como intermediario de los cobros junto a los empresarios Pedro Llach, sobre el que pesa orden judicial de detención, y Gustavo Durán, relacionados anteriormente con Juan Guerra durante las primeras investigaciones del "caso Guerra".

La empresa OCISA y el PSOE negaron en sendos comunicados el presunto cobro ilegal de comisiones en la adjudicación de obras, mientras que los portavoces de los grupos parlamentarios de la oposición pidieron la apertura de una investigación para "depurar responsabilidades".

El portavoz parlamentario socialista, Enrique Linde, negó "rotundamente" la relación de este partido "no sólo con estos hechos sino con cualquier cobro ilegal de comisiones", y agregó que el PSOE "desautoriza radicalmente a cualquier persona que instrumentalice el nombre del partido para cualquiera de estos temas".

El presidente del PP andaluz, Gabino Puche, responsabilizó a Chaves de este asunto y exigió la apertura de un expediente informativo para depurar las responsabilidades a que hubiera lugar por parte de la presidencia del ejecutivo.

Luis Carlos Rejón, portavoz de IU-CA, dijo que el presunto cobro ilegal de comisiones "deja entrever la existencia de una implicación de funcionarios y cargos públicos de la Junta" y anunció la posibilidad de que su grupo se persone como acusación particular en este caso.

Miguel Calvo, portavoz del PA, se lamentó también por estos hechos, aunque insistió en el "buen talante" demostrado por el Gobierno al solicitar, a petición propia, la comparecencia del consejero de Obras Públicas ante el Parlamento.

Según el delegado del Gobierno en Andalucía, Alfonso Garrido, los datos que posee sobre el caso son los aparecidos en la prensa, "lo que demuestra la independencia de la policía judicial y que no existe interferencia por parte del poder ejecutivo en los grupos policiales adscritos a los juzgados".

El director general de Carreteras de la Junta, Manuel Ollero, aseguró hoy a EFE estar "apesadumbrado e impresionado por la situación" y añadió que su "claro referente" es la posición adoptada por la Consejería de Obras Públicas y que la detención de su hermano "es un asunto totalmente desligado de la gestión de la Consejería".

Acusación particular

# El PA pide seis meses de prisión para Juan Guerra

Sevilla (EFE).- El Partido Andalucista, que ejerce la acusación particular en el caso "Fridex", pedirá seis meses y un día de prisión menor para Juan Guerra, su socio Juan José Arenas y para Manuel Macías por un presunto delito de maquinación para alterar el precio de las cosas.

Según dijo ayer a EFE el abogado del PA, Manuel Fernández Ochava, los andalucistas también solicitarán seis años y un día de inhabilitación especial para el alcalde de Alcalá de Guadaira, Manuel Hermosín y para el arquitecto municipal Ernesto Ollero a los que acusan de un delito de prevaricación.

Agregó que el PA "no acusará de nada" a los directivos de "Ensidesa" Fernando Castro y Francisco Lorente, acusados de favorecer a la empresa de Juan Guerra "Cimpa".

El juez Márquez abrió diligencias sobre "Fridex" para investigar si la empresa pública "Ensidesa", propietaria de unos polígonos industriales en Alcalá de Guadaira, otorgó un trato de favor a la empresa "Cimpa", constituida por dos sociedades entre Juan Guerra y sus socios Juan José Arenas Casas y Manuel Macías, al venderle dichos terrenos.

M.C.D.2022

EXPO'92 SEVILLA

## Día de Galicia

# "Xacobeo 93", relevo de la "Expo"

Manuel Fraga

Sevilla (EFE).- Galicia tomó con la celebración del Xacobeo 93 el relevo de los grandes acontecimientos de 1992, según destacaron ayer el presidente de la Xunta, Manuel Fraga, y el ministro de Educación, Alfredo Pérez Rubalcaba, en el acto central del Día de Honor de esta comunidad en la Expo.

Manuel Fraga, quien fue recibido en pie por el público que asistió a los actos de Galicia en la Exposición Universal, afirmó en su discurso que "tras la celebración del V Centenario del Descubrimiento de América viene un jubiloso Xacobeo" que será, añadió, "el Año de Galicia para el mundo".

Fraga, quien interrumpió su intervención varias veces a causa de la emoción, abandonó un momento su repaso a la historia que une a Galicia con América para asegurar que el "máximo impulso" de las inversiones de su Gobierno coinciden con un "ambiente de restricciones presupuestarias" que, en su opinión, debe sin embargo actuar "solidariamente" en favor de regiones como Galicia.

También el comisario general de la Expo, Emilio Cassinello, quiso sumarse a esta opinión y deseó "el mejor augurio para el Año Santo de 1993, Xacobeo 93, que será sin duda -agregó-, un acontecimiento tan gallego como universal".

Tras el acto oficial actuaron sobre el escenario del Palenque los grupos "Xacarandaina", "Cantigas e Agarimos", "Bagoas da Terra", "Lembranzas Solpor", "Leilía", Agrupación Folclórica "Celme", "Noitarega", Casa de Andalucía de Vigo y las asociaciones de Coros y Danzas "Eidos" y "Duas Pontes".

El presidente de la Xunta visitó también el pabellón de su comunidad, en el que un grupo de gaiteiros interpretó el himno gallego, antes de dirigirse a los de España -para comer- y Andalucía, acompañado, entre otros, por el presidente de la Junta de Andalucía, Manuel Chaves, y el arzobispo de Sevilla, Carlos Amigo.

La delegación gallega en este Día de Honor estuvo compuesta por el presidente del Parlamento regional, Victorino Núñez; el delegado del Gobierno en Galicia, Domingo García-Sabell; y los consejeros gallegos de Relaciones Institucionales y Portavoz del Gobierno, de Industria y de Cultura.

El Día de Honor de Galicia incluyó un apretado programa de tarde-noche, en el que Fraga ofreció una rueda de prensa, fue recibido por la corporación municipal sevillana, entregó un cruceiro de granito a la capital andaluza y participó en una romería, de nuevo en el recinto de la Expo.

## Feria de San Jaime

# Ortega Cano, herido "menos grave" en Valencia

Valencia (EFE).- El diestro José Ortega Cano, operado en la enfermería de la plaza de Valencia tras ser cogido por el primer toro de la tarde, se encuentra en estado menos grave, según el parte firmado tras la intervención qirúrgica por el doctor José María Aragón, que también atendió de contusiones a Enrique Ponce.

El parte médico de Ortega Cano pronostica "herida inciso contusa en la cara externa del tercio medio del muslo izquierdo de 15 centímetros de extensión superficial, que afecta a piel y tejido subcutáneo, seccionando la fascia y contundiendo y desgarrando parte del músculo vasto externo".

Enrique Ponce, por su parte, ha sido atendido de contusiones leves tras sufrir un derrote cuando intentaba matar al cuarto de la tarde, lo que no le ha impedido volver a la plaza para hacerse cargo del sexto y último de la corrida.

La cogida de Ortega Cano se produjo nada más abrirse de capote y en el segundo lance por la derecha al vencersele el astado y echárselo a los lomos, después de que ya le había avisado en el primer capotazo por ese pitón.

## VERANO 92

Carl Lewis

### CARL LEWIS RECUPERA LA CARTERA

Madrid (EFE).- El atleta norteamericano y campeón olímpico Carl Lewis recuperó ayer una cartera que perdió en el aeropuerto de Barcelona y que fue encontrada por la Guardia Civil.

Tras recibir la cartera de manos del agente que la encontró en la terminal olímpica del aeropuerto, Lewis bromeó al decir que "llevaba en ella 50.000 dólares, espero que estén aquí". Después de esbozar una sonrisa, se la guardó en el bolsillo, sin notar la falta de ninguna pertenencia, según informaron fuentes del COOB.

### UNOS 250 NAJERINOS CONVERTIDOS EN "ACTORES"

Nájera (La Rioja).- Unos 250 habitantes de la ciudad riojana de Nájera se han convertido estos días en "actores" para dar vida a los distintos personajes que participan en las "Evocaciones Najerenses", en la que se rememoran distintas escenas de la historia de la ciudad, que fue capital del antiguo Reino de Navarra.

Un total de catorce cuadros, como el entierro de Don Sancho, el fuero de Nájera, la boda mozárabe y el caballo del Rey, se ponen en escena en el claustro de los Caballeros del Monasterio de Santa María La Real de Nájera, en un espectáculo de luz y sonido.

### "EL PICHI", RECORD DE DETENCIONES

Avilés.- José Manuel R.M., alias "El Pichi", conocido delincuente que "actúa" en la localidad asturiana de Avilés, sigue batiendo récords, ya que la pasada noche fue detenido una vez más cuando intentaba acceder a una vivienda a través de una ventana con lo que supera el centenar de detenciones.

Este amigo de lo ajeno, muy popular en las comisarías asturianas por la asiduidad con la que las visita, se ha pasado buena parte de sus 38 años de vida entrando y saliendo de la cárcel por su implicación en delitos de poca importancia.

### EL SULTAN DE MALASIA VISITA CORDOBA

Córdoba.- El Sultán de Malasia, Yang Di-Pertuan, visitó Córdoba, dentro del recorrido que efectúa por diversas ciudades españoles, y que incluirá a Sevilla, en cuya Exposición Universal su país tiene instalado un pabellón, y Barcelona, adonde asistirá a la inauguración de los Juegos Olímpicos.

El Sultán de Malasia llegó a Córdoba a primeras horas de la tarde y acudió al Alcazar de los Reyes Cristianos, donde le esperaban el alcalde de la ciudad, Herminio Trigo, el Gobernador Civil, Gregorio López, así como portavoces de los grupos políticos del Ayuntamiento cordobés.

### DETENIDO CON UN VOLUMINOSO BOTIN EN LA MOTOCICLETA

Sevilla.- Un hombre fue detenido por la policía de Sevilla cuando llevaba en una motocicleta el voluminoso botín de un robo, que incluía, entre otros objetos, una maleta, una caja fuerte y un vídeo, informó hoy un comunicado policial.

El presunto autor del robo, de 24 años y natural de Sevilla, fue visto en una motocicleta por la policía local de la capital andaluza cuando circulaba por la calle Eduardo Dato y despertó las sospechas de los agentes porque llevaba varias bolsas entre las piernas.

Según la relación facilitada por la policía, el ladrón llevaba un vídeo, una cámara de vídeo, un compact disc, un radio cassette, un reproductor, una caja fuerte con 10.000 pesetas, dos colecciones de monedas de Juan Pablo II y otras del Mundial de Futbol del 82, una maleta de viaje, dos relojes, cintas de cassette y vídeo y unos guantes negros.

M.C.D.2022

La Peña Almonga, cercana a Ruesga, será el destino de los andarines

# Cuarta marcha de la «Operación Diez Leguas»

El domingo 26 de julio se celebrará la cuarta marcha de las programadas en la "Operación Diez Leguas", que en esta ocasión tendrá como destino la la Peña Almonga, con salida desde las cercanías de Ruesga.

Los interesados en participar en esta cuarta marcha podrán recoger sus "tickets" de reserva de plaza en los autocares, en sus respectivos ayuntamientos y en la Fundación Provincial de Deportes, reservándose las plazas limitadas por riguroso orden de llegada.

En caso de malas condiciones climatológicas, la marcha podría ser suspendida. Para este caso, la Fundación Provincial de Deportes dispondrá en la mañana del domingo, de un contestador automático, en el que los participantes podrán recabar las informaciones e instrucciones pertinentes. El número de teléfono es el 75-02-32.

En esta misma edición de nuestro periódico, podrá encontrar información sobre los itinerarios, horarios y autocares que cubrirán las diferentes rutas provinciales para desplazar a los andarines hasta Ruesga.

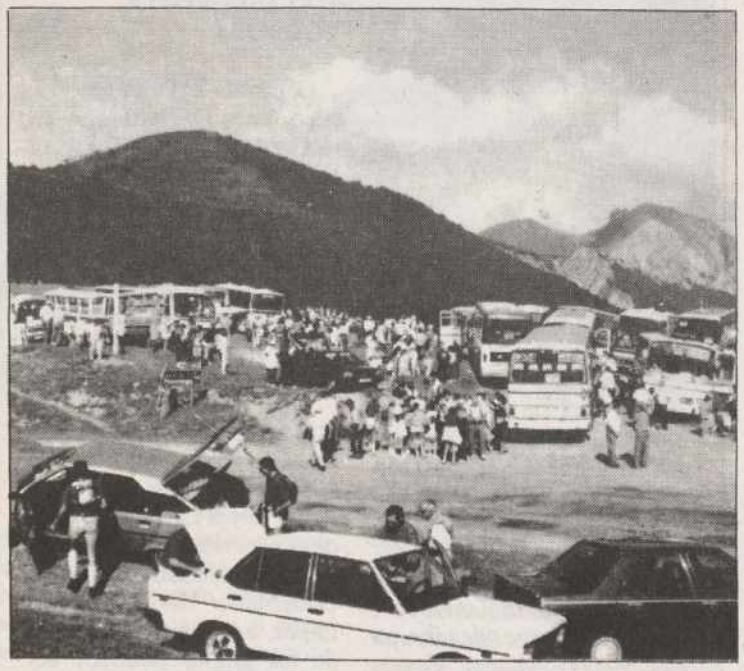

Del 24 al 28 de agosto en Viñalta

# VI Edición del Torneo Local de Fútbol Juvenil

Con motivo de las fiestas patronales de San Antolín 1992 se celebrará el VI Torneo Local de Fútbol Juvenil.

En este campeonato podrán participar todos aquellos clubes de categoría juvenil de Palencia capital. Para tomar parte en la disputa del torneo los equipos deberán formalizar su inscripción en la Delegación Provincial de Fútbol antes del 30 de julio de 1992.

Los partidos se jugarán del 24 al 28 de agosto en el campo de Viñalta. El sistema de competición se establecerá en función del número de participantes y consistirá en una liga o eliminatorias directas. El arbitraje será totalmente gratuito.

Habrá trofeos para los tres primeros clasificados y premios al resto de equipos participantes que consistirán en un balón y 6000 pesetas en material deportivo. El equipo que se proclame campeón tendrá la oportunidad de disputar el V Torneo Nacional a partir del 30 de agosto.

Las bases de esta sexta edición del Torneo Local de Fútbol Juvenil son las siguientes:

– Los jugadores presentarán licencia federativa actualizada o D.N.I.

– No se permite la alineación de jugadores sin mutualidad actualizada.

-Los equipos presentarán una relación de 20 jugadores como máximo antes del comienzo del Torneo, si esta relación no ésta completa podrá hacerse durante el desarrollo de la competición.

– En caso de que el resultado final sea un empate se lanzarán penalties.

– El equipo que origine la suspensión de un partido perderá los derechos por su participación.

– El equipo que cometa alineación indebida será castigado con la pérdida de dos puntos o de la eliminatoria y de los derechos por su participación.

– Si fuera necesario podrán jugarse los partidos sin transcurrir 24 horas.

– Todas bases no incluidas serán las establecidas por el Reglamento de la R.F.E.F.

# Itinerario de los autocares de la excursión a la Peña Almonga

CAMINANDO POR EL NORTE "OPERACION DIEZ LEGUAS"/1.992
ITINERARIO DE AUTOCARES -4a MARCHA "PEÑA ALMONGA"

AUTOCAR QUE PARTE DE VELILLA DEL RIO CARRION (Tejerina)
A las 8,30 h. Salida de Velilla del Rio Carrión (Puente)
8,40 Guardo (Monumento al Minero)
8,50 Mantinos (Entrada Pueblo)
9,05 Villanueva de Arriba (Carretera)
9,15 Santibañez (Cruce Respenda. Se incorpora Villaoliva)
9,45 h. Llegada a RUESGA

.....O.....

AUTOCAR QUE PARTE DE ASTUDILLO (Yagüez)
A las 7,45 h. Salida de Astudillo (Plaza)
8,00 Melgar de Yuso (Carretera)
8,05 Itero de la Vega (Cruce)
8,20 Requena de Campos (Carretera)
8,30 Marcilla de Campos (Cruce Requena)
9,25 Salinas (carretera)
9,30 Rueda (Se incorporarán Mudá y S. Cebrián de Mudá)
9,45 h. Llegada a RUESGA

.....O.....

AUTOCAR QUE PARTE DE OSORNILLO (J. Gómez)
A las 8,30 h. Salida de Osornillo (Salida a Osorno)
8,45 Espinosa de Villagonzalo (Plaza)
9,00 Ventosa de Pga. (Carretera)
9,15 Alar del Rey (Bar La Cueva)
9,45 Llegada a RUESGA

.....O.....

AUTOCAR QUE PARTE DE ABIA DE LAS TORRES (E. Martinez)
A las 8,20 h. Salida de Abia de las Torres (Carretera)
8,30 Osorno (Paso a nivel)
8,50 S. Cristobal de Boedo (Entrada pueblo)
9,10 S. Pedro de Moarves (Cruce)
9,15 Olmos de Ojeda (Carretera)
9,45 h. Llegada a RUESGA

.....O.....

AUTOCAR QUE PARTE DE S. MARTIN DEL VALLE (Gova)
A las 8,15 h. Salida de S. Martín del Valle (Carretera)
8,25 Lagunilla (Carretera)
8,35 Bustillo de la Vega (Salida Pueblo)
9,00 Valderrábano (Cruce)
9,15 Congosto de Valdavia (Carretera)
9,45 h. Llegada a RUESGA

.....O.....

AUTOCAR QUE PARTE DE FROMISTA (Yagüez)
A las 8,00 h. Salida de Frómista (Oficina de Turismo)
8,05 Población de Campos (Entrada pueblo)
8,10 Revenga de Campos (Salida Pueblo)
8,15 Villovieco (Entrada Pueblo)
8,25 Villalcazar (Carretera)
8,35 Carrión de los Condes (Bar España)
8,45 Villanueva de los Nabos (Carretera)
9,45 h. Llegada a RUESGA

.....O.....

AUTOCAR QUE PARTE DE PEDRAZA DE CAMPOS (M. Pobes)
A las 7,00 h. Salida de Pedraza de Campos (Carretera)
7,15 Ampudia (cruce Villerías)
7,30 Meneses de Campos (Carretera)
7,50 Fuentes de Nava (Cruce de Castromocho)
8,00 Frechilla (Cruce Fuentes de Nava)
8,10 Villalumbroso (Cruce Villatoquite)
8,30 Población de Arroyo (Carretera)
9,45 h. Llegada a RUESGA

.....O.....

AUTOCAR QUE PARTE DE POZA (Vitaliano)
A las 8,45 h. Salida de Poza de la Vega (Carretera)
8,55 Saldaña (Gasolinera)
9,45 h. Llegada a RUESGA

.....O.....

AUTOCAR QUE PARTE DE VILLARRAMIEL (J.Gómez)
A las 7,45 h. Salida de Villarramiel (Plaza. Se incorpora Bustillo de Chaves)
8,10 Villacidaler (Carretera)
8,15 Villada (Residencia 3a Edad)
8,30 Arroyo (Carretera)
9,45 h. Llegada a RUESGA

.....O.....

AUTOCAR QUE PARTE DE PAREDES DE NAVA (Autocares Palencia)
A las 8,15 h. Salida de Paredes de Nava (Sta. Eulalia)
9,45 h. Llegada a RUESGA

.....O.....

AUTOCAR QUE PARTE DE LEDIGOS (Gova)
A las 8,00 h. Salida de Ledigos (Antiguas escuelas)
8,15 Cervatos de la Cueza (Carretera)
8,30 Calzada de los Molinos (Carretera)
9,45 h. Llegada a RUESGA

M.C.D.2022

# Itinerario de los autocares de la excursión a la Peña Almonga

AUTOCAR QUE PARTE DE QUINTANILLA DE ONSOÑA (J.L. López)
A las 8,00 h. Salida de Quintanilla (Se incorpora Velillas del D.)
8,05 Villaproviano (Carretera)
8,10 Gozón de Ucieza (Carretera)
8,25 Villota del Duque (Entrada Pueblo)
8,35 Bahillo (Carretera)
8,45 Villasarracino (Cruce)
9,45 h. Llegada a RUESGA

.....O.....

AUTOCAR QUE PARTE DE CASTRILLO DE VILLAVEGA (J.L. López)
A las 8,15 h. Salida de Castrillo de Villavega (Plaza)
8,20 Villanuño (Cruce a Villameriel)
8,30 Villameriel (Carretera)
8,50 Sotobañado de Boedo (Cruce)
9,00 Sotillo de Boedo (Entrada Pueblo)
9,45 h. Llegada a RUESGA

.....O.....

AUTOCAR QUE PARTE DE BUENAVISTA DE VALDAVIA (Estébanez-Aja)
A las 8,00 h. Salida de Buenavista (Ayuntamiento nuevo)
8,45 Báscones (Cruce)
9,00 Dehesa de Romanos (Entrada Pueblo)
9,10 La Vid de Ojeda (Carretera)
9,45 h. Llegada a RUESGA

.....O.....

AUTOCAR QUE PARTE DE HERMEDES DE CERRATO (Antolín)
A las 7,00 h. Salida de Hérmedes (Plaza)
7,25 Castrillo de Onielo (Carretera)
7,45 Villaviudas (Entrada Pueblo)
9,45 h. Llegada a RUESGA

.....O.....

AUTOCAR QUE PARTE DE TARIEGO DE CERRATO (J. Angel)
A las 7,30 h. Salida de Tariego de Cerrato (Cruce)
7,10 Venta de Baños (Frente Ayuntamiento)
7,15 Villamuriel de Cerrato (Fielato)
7,25 Palencia (Polideportivo)
9,45 h. Llegada a RUESGA

.....O.....

AUTOCAR QUE PARTE DE AUTILLA (J. Mier)
A las 7,00 h. Salida de Autilla del Pino (Plaza)
7,15 Villamartín (Cruce de Autilla)
7,30 Husillos (Iglesia)
7,45 Monzón (Farmacia)
9,45 h. Llegada a RUESGA

.....O.....

AUTOCAR QUE PARTE DE TORQUEMADA (Lerma)
A las 7,30 h. Salida de Torquemada (Puente)
8,10 Perales (Carretera, se incorpora S. Cebrián)
8,35 Villamoronta (Plaza)
8,45 La Serna (Ayuntamiento)
9,45 h. Llegada a RUESGA

.....O.....

AUTOCARES QUE PARTEN DE PALENCIA-PL. ESPAÑA (Gova, J. Gómez)
A las 7,15 h. Salida de Pl. España
7,45 Poliderpotivo Municipal
9,45 h. Llegada a RUESGA

.....O.....

AUTOCARES QUE PARTEN DE PALENCIA-CTEL. GUARDIA CIVIL (Estéb.-Aja)
A las 7,15 h. Salida de Cuartel Guardia Civil (Avda. Cuba)
7,45 Polideportivo Municipal
9,45 h. Llegada a RUESGA

.....O.....

AUTOCARES QUE PARTEN DE PALENCIA POLIDEPORTIVO MUNICIPAL (Calvo, Pinto, Lerma)
A las 7,45 h. Salida de Polideportivo Municipal
9,45 h. Llegada a RUESGA

.....O.....

NOTA: TODOS LOS AUTOCARES ESTARAN EN LOS PUNTOS DE PARTIDA 15 MINUTOS ANTES DE LA SALIDA.

LOS AUTOCARES DE PALENCIA ESTARAN 30 MINUTOS ANTES DE LA SALIDA.

LA HORA DE REGRESO SERA A LAS 18,30 H.

Venta de Baños

# X Torneo de Fútbol-Sala «Santa Rosa de Lima»

**GRUPO A**
RESULTADOS JORNADA Nº 6

B. Avenida - A. El Norte ..... 9-0
C.B. Numancia - Tariego B. Celia ..... 5-10
Sangar F.S. - C. Urueña B. Tarta ..... 2-8
C. Elecmón - M. La Plaza ..... 0-4
B.C. Vaya Lío - H. Americano ..... 0-6

**CLASIFICACION**

| | J. | G. | E. | P. | GF. | GC. | Ptos. |
|---|---|---|---|---|---|---|---|
| 1.- Bar Avenida | 6 | 6 | 0 | 0 | 26 | 4 | 12 |
| 2.- Sangar F.S. | 6 | 4 | 0 | 2 | 29 | 19 | 8 |
| 3.- Mesón la Plaza | 6 | 4 | 0 | 2 | 27 | 15 | 8 |
| 4.- Tariego F.S.-Bar Celia | 6 | 3 | 1 | 2 | 28 | 22 | 7 |
| 5.- Hostal Americano | 6 | 3 | 1 | 2 | 20 | 15 | 7 |
| 6.- C. Urueña Bar Tarta | 6 | 3 | 0 | 3 | 27 | 17 | 6 |
| 7.- C. Elecmón | 6 | 3 | 0 | 3 | 21 | 17 | 6 |
| 8.- B.C. Vaya Lío | 6 | 1 | 1 | 4 | 13 | 34 | 3 |
| 9.- Asociación el Norte | 6 | 1 | 0 | 5 | 13 | 46 | 2 |
| 10.- C.B. Numancia | 6 | 0 | 1 | 5 | 20 | 35 | 1 |

**JORNADA Nº 7**

Tariego B. Celia - C. Elecmón; 25-7-92; 17,00
Sangar F.S. - C.B. Numancia; 26-7-92; 10,00
M. La Plaza - B.C. Vaya Lío; 26-7-92; 12,00
C. Urueña B. Tarta - A. el Norte; 27-7-92; 20,00
H. Americano - B. Avenida; 27-7-92; 21,00

**GRUPO B**
RESULTADOS JORNADA Nº 6

Bar Garaje - B.R. Sandoval ..... 5-1
Don Croissant - Pisuerga F.S. ..... 2-2
C.M.G. - C. Primo B. Triana ..... 4-2
El Churro B. - A.G.D. Calambres ..... 8-1
Café Capone - Bar Leo ..... 3-2

**CLASIFICACION**

| | J. | G. | E. | P. | GF. | GC. | Ptos. |
|---|---|---|---|---|---|---|---|
| 1.- C.M.G. | 6 | 5 | 1 | 0 | 23 | 11 | 11 |
| 2.- Bar Leo | 6 | 5 | 0 | 1 | 33 | 11 | 10 |
| 3.- Café Capone | 6 | 3 | 2 | 1 | 20 | 13 | 8 |
| 4.- El Churro B. | 6 | 2 | 2 | 2 | 24 | 19 | 6 |
| 5.- Pisuerga F.S. | 6 | 2 | 2 | 2 | 15 | 13 | 6 |
| 6.- C. Primo B. Triana | 6 | 3 | 0 | 3 | 18 | 21 | 6 |
| 7.- Bar R. Sandoval | 6 | 2 | 2 | 2 | 15 | 18 | 6 |
| 8.- Bar Garaje | 6 | 2 | 0 | 4 | 18 | 18 | 4 |
| 9.- Don Croissant | 6 | 1 | 1 | 4 | 16 | 16 | 3 |
| 10.- A.G.D. Calambres | 6 | 0 | 0 | 6 | 5 | 47 | 0 |

**JORNADA Nº 7**

Bar Garaje - Café Capone; 25-7-92; 16,00
Bar Leo - Don Croissant; 25-7-92; 18,00
Pisuerga F.S. - El Churro B.; 25-7-92; 19,00
A.G.D. Calambres - C.M.G.; 26-7-92; 11,00
B.R. Sandoval - C. Primo B. Triana; 26-7-92; 13,00

# El Movimiento Seglar Pasionista no fue el organizador de la Marcha «Caminando por el Monte»

En nuestra edición de ayer, los "duendes de imprenta" nos jugaron una mala "pasada". En una información referente a las marchas de andarines que se están celebrando en la zona norte de Palencia, se nos coló un antetítulo referente justo a la noticia que compartía página con el artículo sobre la marcha.

Esta claro que no fue el Movimiento Seglar Pasionista el que organizó la marcha "Caminando por el Norte", como decíamos en la información, y sí la Fundación Provincial de Deportes.

Rogamos nos disculpe por este error y que sepan comprenderlo. Gracias.

M.C.D.2022

# La AFE eleva a más de tres millones la deuda denunciada

## Aunque el Palencia confia en reducirla considerablemente

**Pedro M. Barreda**

El C.F. Palencia está manteniendo una ronda de encuentros con los jugadores que han denunciado la deuda con el objetivo de negociar su pago y que éstos retiren sus denuncias ante la Asociación de Fútbolistas Españoles.

La directiva palentina mantuvo ayer un encuentro con Félix, que se repetirá hoy. También en esta misma jornada, Francisco y Juan Carlos pasarán por el club.

Con Carlos Varas no se pudieron encontrar los directivos por estar éste de vacaciones. Sin embargo, el abogado que lleva las negociaciones por parte del Palencia, Luis Pablo Macho, está en contacto con el jugador.

Molinero, que ya llegó a un acuerdo con el Palencia, retirará su denuncia. Algo parecido puede suceder con Juan Carlos. El cancerbero no ha firmado su contrato y puede que esté usando la denuncia como medio de presión ante la directiva para que ésta rubrique lo antes posible el documento en las condiciones acordadas, máxime si como parece, el interés del Salamanca por el guardameta del Palencia ha decrecido.

La AFE informaba que las denuncias contra el Palencia era seis y ascendían a casi de 3.400.000 pesetas. Esta cantidad correspondía a las más de 800.000 presentadas por Molinero, a las 640.000 pesetas de Carlos Varas, a las 680.000 de Francisco, a las 830.000 de Juan Carlos, a las 315.000 pesetas de Félix y a las 180.000 pesetas reclamadas por Carlos Pérez.

El Palencia ha presentado las alegaciones que ha considerado pertinentes a estas denuncias, principalmente relacionadas con pagos de los pisos y la manutención de los jugadores.

Así, a la denuncia de Francisco se le presentan unas alegaciones de casi 600.000 pesetas; a la de Carlos Varas, de más de trescientas mil; y Carlos Pérez ha visto como su denuncia por 250.000 pesetas se ha quedado en 180.000 pesetas.

A los únicos a los que no se les ha presentado alegaciones son Juan Carlos y Félix. Al segundo, porque no hay nada que alegar a esas 315.000 pesetas debidas, mientras que en el caso del portero, la sorpresa que supuso su denuncia, ha impedido a la directiva poder alegar nada por ahora.

Descontando la denuncia de Molinero, la deuda del Palencia denunciada por estos cinco jugadores ronda las 2.600.000 pesetas, que la directiva espera reducir aún más con las alegaciones formuladas y las negociaciones que mantiene con los jugadores.

*LOS PRECIOS DE LOS CARNES*

La campaña de socios sigue a un ritmo no demasiado vigoroso pero "in crecendo". Ayer pasaron por el club, media docena de aficionados que formalizaron sus carnés.

Los precios que regirán en esta campaña serán los mismos. Vamos con ellos:

Socio de Honor, 25.000 pesetas.

Tribuna Colaborador, 18.000 pesetas.

Tribuna Normal, 15.000 pesetas.

Tribuna Colaborador Señora o Pensionista, 11.000 pesetas.

Tribuna Señora o Pensionista, 10.000 pesetas

Tribuna Juvenil Colaborador, 7.000 pesetas.

Tribuna Juvenil, 6.000 pesetas.

Tribuna Infantil Colaborador, 4.000 pesetas.

Tribuna Infantil, 3.500 pesetas.

Socio de General Colaborador, 12.000 pesetas.

General Normal, 10.000 pesetas.

General Colaborador Señora o Pensionista, 8.000 pesetas.

General Señora y Pensionista, 7.000 pesetas.

General Juvenil Colaborador, 3.500 pesetas.

General Juvenil, 3.000 pesetas.

General Infantil Colaborador, 2.000 pesetas.

General Infantil, 1.500 pesetas.

El club obsequiará con una visera y una insignia a los socios y aquellas personas que acudan a retirar sus carnés en grupo, recibirán una rebaja de quinientas pesetas en el precio de sus abonos.

*ESTA TARDE, EMPIEZAN A CORRER*

Lalo comenzará esta tarde a preparar a su equipo para la temporada que se avecina. Y lo hará trabajando con nada menos que treinta y dos jugadores durante las primeras sesiones.

A los fijos y a los que están a prueba con posibilidades de quedarse, se les han unido juveniles y jugadores de diferentes equipos provinciales, que quieren prepararse con Lalo y a lo mejor, convencer al técnico.

Sin embargo, éste tiene muy claro que quiere a diecinueve en plantilla y que los fijos de años anteriores y los fichajes de este año, se verán completados con los jugadores a los que el exentrenador del Guardo ha llamado para probar.

Miguel Díez afirma que no ha sido el club quien contactó con los jugadores

# El ofrecimiento, por parte de un intermediario, de una serie de jugadores al C.B. Palencia provoca la continuidad del equipo en Segunda

## Angel Gómez regresa a la disciplina morada

**Mariano Ruiz**

El futuro del C.B.Palencia cambió totalmente de rumbo en las últimas 48 horas y finalmente participará en la Segunda División del Baloncesto Español. El lunes a primera hora de la mañana llegaba a nuestra redacción un fax en el que se afirmaba rotundamente la negativa a militar en Segunda y 24 horas más tarde los máximos dirigentes de la entidad nos comunicaban que una serie de jugadores que habían pertenecido a la disciplina del club estaban dispuestos a sacar a flote la nave morada. Miguel Díez y Pedro Pastor han reiterado que ellos no han sido los que han contactado con los jugadores sino que han sido estos últimos quienes se han dirigido al Palencia para sacarle de su crítica situación.

El último episodio de la crisis del C.B.Palencia parece haber llegado a su fin. La reunión mantenida en la tarde de ayer entre ex-componentes de la plantilla, jugadores de otros clubes, directivos y el entrenador del primer equipo dió las soluciones a lo que parecía el abandono definitivo de Segunda por parte del primer equipo de la entidad.

A esta ronda de conversaciones acudieron Miguel Díez, Pedro Pastor, Rafa Pastor, Chema Rodrigo y los jugadores David Marcos, Manu Hernández, Angel Gómez, Patas, Tapia y los sub-23 del pasado año. También estuvo presente Demetrio Gutiérrez, quien ha sido uno de los intermediarios entre directivos y jugadores.

Miguel Díez expuso las condiciones a los asistentes a la reunión. El presidente morado anunció que no se busca un equipo de "amiguetes" sino un conjunto que represente lo más dignamente posible a Palencia en la competición. En el tema económico no va a existir una compensación fija porque a los jugadores se les ha ofrecido 3000 pesetas por partido ganado en casa y el doble por cada victoria que se consiga lejos del Pabellón Municipal de los Deportes.

Estas condiciones han sido aceptadas por cuatro jugadores Carlos Mendiguchía, Tomás Teja, Angel Gómez y Fernando Gutiérrez. Los dos primeros accedieron a los ofrecimientos de la directiva desde, practicamente, el comienzo de las negociaciones y los dos ex-jugadores morados atendieron a la propuesta efectuada por Demetrio Gutiérrez.

El papel efectuado por el entrenador del Matilla, equipo que ha logrado ascender a la Tercera División, ha sido fundamental. Aitor ha sido el nexo de unión entre el Palencia y los jugadores de Maristas, del Matilla y del C.B.Juventud. En palabras de Rafa Pastor, " ha habido una serie de personas que estuvieron vinculadas con anterioridad al club y a quienes las noticias sobre el abandono de categoría no gustaban en exceso. Por medio de esta especie de intermediarios los jugadores entraron en contacto con el Palencia y el final feliz parece ser una realidad".

Los directivos del conjunto morado, en una actitud con la que pretenden evitar cualquier tipo de polémica con el resto de clubes de la capital, insisten en que no ha sido el C.B.Palencia quien se ha dirigido a los jugadores, "nosotros no hemos ido a buscarles han sido ellos los que se han movido y han mostrado su interés por volver al club".

A pesar de esta declaración de buena voluntad, mucho nos tememos que los equipos que de alguna manera se han visto perjudicados comiencen a dudar sobre la licitud de la postura adoptada por Miguel Díez y compañia. Esta cuestión adquiere especial trascendencia en el caso de Angel Gómez, jugador básico a la hora de confeccionar cualquier equipo. Hace escasas fechas conversamos con Francis González, entrenador colegial, y nos afirmaba que contaba con la gente de casa, entre ellos Angel, para formar el equipo de Segunda. Estos contactos previos todavía no se han producido, según Rafa Pastor, con lo que el jugador no estaba sujeto a la disciplina de Maristas. Es de suponer que el Suheca no se quede con los brazos cruzados ante la actual situación con lo que un nuevo escándalo, con Angel Gómez de por medio, está servido.

*DEL CERO AL INFINITO*

A principio de semana Chema Rodrigo, que continuará al frente de la primera plantilla por lo menos hasta el mes de noviembre a pesar de su posible marcha al extranjero y la probable llamada a filas, no contaba con ningún hombre para formar el equipo a excepción de los sub-23 de la pasada campaña. Hoy, jueves, podría formar practicamente dos conjuntos diferentes.

Los ofrecimientos por parte del técnico del Matilla con hombres como José Soto, Willy, Fernando López, Oscar Martín y Carlos San Juan junto a Patas, Tapia, David Marcos y Manuel Hernández han provocado la aparición de muchos rumores en torno a los miembros que formarán la plantilla en la temporada 92/93.

**Miguel Díez**

La aportación del equipo que dirige Demetrio Gutiérrez ha ocasionado que el conjunto que militó la pasada campaña en la Liga Provincial se convierta en un "club vinculado" a la disciplina del C.B.Palencia. Esta denominación supone que los jugadores que actúan en uno u otro club pueden actuar cada fin de semana con cualquiera de los dos equipos; de tal forma que las dos entidades salen beneficiadas.

Este estado de cosas da como resultado que la primera plantilla este formada por Carlos Mendiguchía, Fernando Gutiérrez, Tomás Teja, Angel Gómez, Alvaro, Raúl, Carlos y Miguel; estós cuatro últimos ocupando plaza sub-23.

Del año pasado no continuarán Ignacio Mendiguchía debido a que los viajes que tenía que efectuar desde León no los veía compensados; Infante debido a problemas personales y David que definitivamente desecha la posibilidad de continuar un año más. El tema de Agustín de Lózar está en el alero ya que al haber terminado la carrera pretende realizar unas oposiciones y no sabe si podrá compaginar el "basket" con ios estudios, además de esta circunstancia hay rumores de que algún otro equipo de la capital está interesado en hacerse con sus servicios.

De los nuevos ya ha renunciado Manu Hernández y se está a la espera de una respuesta por parte de Patas, David Marcos y Tapia. Rafa Pastor, gerente y máximo responsable deportivo del club, intentará contactar con Gelo ya que el guardense puede realizar la pretemporada con el primer equipo.

Con esta primera lista, más las posibles incorporaciones que pueden realizarse a medida que pasen las jornadas comenzará a trabajar Chema Rodrigo, a finales de agosto, para hacer los descartes necesarios después de 10 ó 15 días de preparación.

M.C.D.2022

# COSAS DEL FUTBOL

## - Soler seguirá en el At. de Madrid

## - Polster exige el cobro de la deuda al Logroñés

**APODERADO DE MARADONA CREE QUE LA SEMANA PROXIMA "TODO ESTARA ARREGLADO"**

Buenos Aires, (EFE).- Marcos Franchi, apoderado de Diego Maradona, dijo el miércoles a la prensa que cree que la semana próxima "todo estará arreglado" respecto a la desvinculación del Nápoles italiano que el futbolista reclama.

"La mediación de la FIFA es muy importante en este caso", mantuvo Franchi, que se manifestó "satisfecho" por el resultado de las conversaciones que mantuvo días pasados con los presidentes del Sevilla, Luis Cuervas, y Olympique de Marsella francés, Bernard Tapie.

En ese sentido aseguró que "las propuestas para que Diego juegue en cualquiera de estos dos equipos son firmes, formales, muy serias".

Señaló, no obstante, que "primero hay que esperar que se defina el asunto en Nápoles, aunque todo parece indicar que sólo es una cuestión de días".

Maradona, que realiza en esta capital un intenso trabajo físico para bajar de peso, dijo que se encuentra "tranquilo" porque su apoderado "está manejando las cosas muy bien".

"Por otra parte, es muy importante que, después de lo que me pasó, haya dos clubes importantes que estén dispuestos a ficharme y a darme la oportunidad de tomarme una revancha", añadió.

Maradona, inactivo desde hace 16 meses, insistió en que antes de vestir la camiseta del Boca Juniors, como se lo ha prometido a su familia y al público argentino, quiere jugar una o dos temporadas en Europa.

**GASPART: "SOLER SEGUIRA EN EL ATLETICO DE MADRID"**

Madrid, (EFE).- Joan Gaspart, vicepresidente del Barcelona, ha declarado que Miguel Soler seguirá en el Atlético de Madrid, puesto que "el Real Madrid", dijo, "no está interesado, y el jugador tiene un contrato con nosotros por cuatro años".

"La cifra que ofreció el Real Madrid no me pareció correcta, y por eso no se lo planteé a la junta directiva", dijo Gaspart y añadió que si Soler continúa cedido los cuatro años de contrato "se le traspasará finalmente al Atlético, pero si el Barcelona decide recuperarlo el dinero que está pagando el Atlético habrá sido a fondo perdido", señaló.

Para Gaspart, el primer partido de liga, en el que el Barcelona se enfrentará al Real Madrid, "es muy fuerte", pero "comienza una nueva competición y no se vive del pasado". Gaspart añadió que nadie les va a quitar la Copa de Europa ni la Liga que han ganado, "pero hay que vivir cara al futuro", dijo.

Respecto a las declaraciones del técnico del Real Madrid, Benito Floro, en las que este comentaba que quería jugar el primer partido contra el Barcelona, Gaspart bromeó y dijo que "si lo que Floro quiere es quedar descartado desde el principio me parece bien".

Gaspart recordó que la última vez que la liga había comenzado con un Real Madrid-Barcelona el equipo azulgrana se había impuesto por 3-0, aunque "esa vez se jugó en el Bernabéu", recalcó.

El vicepresidente del Barcelona ha puesto de relieve la ingratitud del fútbol y ha alegado que se está demostrando con Ramón Mendoza: "Después de ganar cinco ligas, Ramón está siendo cuestionado", explicó.

**IRIGOYEN RECONOCE EL INTERES DEL ATLETICO MADRID POR KIKO**

Madrid, (EFE).- Manuel Irigoyen, presidente del Cádiz, no ha querido confirmar si el jugador Kiko militará en el Atlético de Madrid la próxima temporada, si bien reconoció el interés que el club madrileño mostró por el jugador la pasada temporada.

Irigoyen aprovechó la Asamblea de Federación Española de Fútbol celebrada esta mañana para entrevistarse con el vicepresidente del Atlético de Madrid, Enrique Cerezo, aunque no quiso dar detalles de su conversación.

El presidente gaditano salió al paso de las acusaciones del ex entrenador del equipo, Ramón Blanco, que acusó de "dictador" al presidente andaluz. "Yo no soy un dictador. Si lo fuera habría echado a Blanco antes del final de temporada", señaló Irigoyen.

El presidente comentó que él mismo sacó a Ramón Blanco "del fondo" en que se encontraba, y dijo que fueron diferencias económicas y no personales las que le habían apartado del Cádiz.

**EL REAL VALLADOLID SE PRESENTO SIN EL OLIMPICO AMAVISCA**

Valladolid, (EFE).- La plantilla del Real Valladolid se presentó esta tarde en el estadio José Zorrilla, para iniciar su andadura en la Segunda División y pasar los oportunos reconocimientos médicos, con la sóla ausencia de Amavisca, concentrado con la selección olímpica.

A partir de mañana comenzarán los entrenamientos, en sesiones de mañana y tarde, a las órdenes del nuevo entrenador, el donostiarra Marco Antonio Boronat.

La plantilla aún no está confeccionada de forma definitiva porque está pendiente la negociación con Damián, cedido al Celta, que previsiblemente regresará al conjunto vallisoletano si, como parece, Chechu Rojo, entrenador del equipo vigués, sigue sin contar con él.

El brasileño Alexi Stival, "Cuca", que actuó en calidad de cedido en el Gremio de Porto Alegre, se presentó también con el resto de jugadores, aunque su intención es la de hablar con el presidente Marcos Fernández acerca de su situación.

Cuca tiene una hija de dos meses con neumonía, según afirmó a EFE, y sus intenciones son las de regresar a su país para estar al lado de ella hasta tanto no se recupere de la enfermedad.

**POLSTER SE INCORPORO A LOS ENTRENAMIENTOS Y EXIGE EL COBRO DE LA DEUDA**

Logroño, (EFE).- El delantero austríaco Anton Polster se incorporó esta tarde a los entrenamientos del Logroñés, y exige, antes de negociar su traspaso al Rayo Vallecano, que el club riojano le abone la cantidad que le adeuda de la pasada temporada,

Polster dijo hoy a EFE que no le importaría continuar la próxima temporada en el equipo riojano.

"Estoy muy a gusto en el Logroñés, pero si el club opta por traspasarme lo aceptaré siempre y cuando se respete mi contrato", dijo.

La pasada semana Logroñés y Rayo alcanzaron un acuerdo sobre el traspaso de Polster, pero el jugador insiste en que desconoce lo pactado entre los clubes.

"Me da igual quien me pague la deuda, una vez que cobre estoy dispuesto a sentarme en una mesa y negociar mi baja en el Logroñés o mi traspaso al Rayo", dijo el austríaco.

Marcos Eguizábal, también presente en Las Gaunas, aseguró hoy que el Rayo se comprometió a asumir la deuda del Logroñés con el jugador, de unos 70 millones de pesetas, y pagarle al club riojano otros 30 millones de pesetas por el traspaso.

## TOUR DE FRANCIA

# Collotti obtuvo el quinto triunfo francés

Adrián R. Huber,
enviado especial.

Montlucon (Francia) (EFE).- El francés Jean Claude Colotti (Z) se adjudicó la decimoséptima etapa de la LXXIX edición del Tour de Francia, disputada ayer entre La Bourboulle y Montlucon con un recorrido de 189 kilómetros en el que invirtió un tiempo de 4 horas, 34 minutos y 55 segundos.

Colotti cruzó la línea de meta con una ventaja de tres minutos y 31 segundos respecto al holandés Frans Maasen (Buckler) y al belga Marc Sergeant (Panasonic), que fueron segundo y tercero, respectivamente.

Miguel Induráin (Banesto) entró junto al gran grupo a dieciséis minutos y quince segundos de Colotti y ha mantenido intacto su liderato, habida cuenta que el ganador inició la etapa a dos horas y 52 minutos y medio del navarro.

El ciclista del Z ha logrado de alguna manera "salvar los muebles" a su equipo después del descalabro y posterior retirada del estadounidense Greg Lemond en las etapas alpinas y, de paso, obtuvo hoy el quinto triunfo de etapa francés en el Tour'92.

Colotti saltó junto a Maassen y Sergeant poco después del sprint de Ussel (kilómetro 46) a rueda de Induráin, que respondió de esta manera a un ataque del italiano Claudio Chiapucci (Carrera), quien a su vez se había visto sorprendido por un demarraje inicial del navarro junto al australiano Neil Stephens (ONCE).

Induráin enlazó con Chiapucci y ambos fueron absorbidos poco después por el pelotón, con lo que en cabeza de carrera se quedaron Maassen, Sergeant y Colotti. El francés no resultaba peligroso, pero tampoco lo eran Maassen -a dos horas y 41 minutos de Induráin- ni Sergeant -a 2:14:20-, por lo que el pelotón no se preocupó en absoluto en aumentar el ritmo de pedaleo en busca de los escapados.

Tan sólo intentaron enlazar con ellos el francés Philippe Louviot (ONCE) y el belga Guy Nulens (Panasonic), que concluirían la etapa en los puestos cuarto y quinto.

Al paso por la cima del último de los cuatro puertos del recorrido, todos ellos de cuarta categoría, el trío gozaba de una ventaja de seis minutos sobre la pareja perseguidora y el pelotón circulaba tranquilo y con once minutos de retraso. Colotti se percató que sus compañeros iban justos de fuerzas -Sergeant no entraba ya a ningún relevo- y lanzó su ataque final, a poco más de 50 kilómetros de meta.

El francés del Z no encontró resistencia en el resto de los supervivientes en carrera y se presentó en solitario en la meta de Montlucon, con lo que se perdió una nueva oportunidad de presenciar una resolución al sprint masivo. Hasta ahora tan sólo se ha visto uno, el que ganó el holandés Jean Paul Van Poppel (PDM) en Estrasburgo; el del 92 no pasará a la historia como el Tour de los velocistas.

El francés Laurent Jalabert, que puntuó en el sprint especial de Ussen, por donde pasó en primer lugar, ha aumentado su ventaja en la clasificación por puntos y ha dado un paso importante para que el ONCE se quede en propiedad el jersey verde que distingue al primer clasificado en dicha relación.

La decimoctava etapa del Tour se disputará entre Montlucon y Tours con un recorrido de 212 kilómetros, en la víspera de la contra reloj individual del viernes, en la que el navarro tendrá la posibilidad de aumentar su ventaja respecto a sus rivales y elevar aún más la media de velocidad de la carrera, que de momento es la más alta de la historia.

**CLASIFICACION DE LA DECIMOSEPTIMA ETAPA**

1. Jean-Claude Colloti (FRA/Z) 4h 34:55
2. Frans Maassen (HOL/Buckler) a 3:31
3. Marc Sergeant (BEL/Panasonic) m.t.
4. Philippe Louviot (FRA/ONCE) a 8:34
5. Guy Nulens (BEL/Panasonic) m.t.
6. Soren Lilholt (DIN/Tulip) a 15:43
7. Johan Museeuw (LIT/Lotto) a 16:15
8. Jean-Paul Van Poppel (HOL/PDM) m.t.

**CLASIFICACION GENERAL**

1. Miguel Indurain (ESP-Banesto) 84:49:10
2. Claudio Chiappucci (ITA-Carrera) 1:42
3. Andrew Hampsten (USA-Motorola) 8:07
4. Pascal Lino (FRA-RMO) 9:22
5. Gianni Bugno (ITA-Gatorade) 10:09
6. Pedro Delgado (ESP-Banesto) 11:50
7. Eric Breukink (HOL-PDM) 15:54
8. Giancarlo Perini (ITA-Carrera) 15:56
9. Stephen Roche (IRL-Carrera) 17:12

M.C.D.2022

# CALENDARIO OLIMPICO

# 17 DIAS "MAGICOS" DE LA BARCELONA OLIMPICA

Barcelona'92

| | Julio | | | | | | | | Agosto | | | | | | | | | |
|---|---|---|---|---|---|---|---|---|---|---|---|---|---|---|---|---|---|---|
| | 24 Vi | 25 Sa | 26 Do | 27 Lu | 28 Ma | 29 Mi | 30 Ju | 31 Vi | 1 Sa | 2 Do | 3 Lu | 4 Ma | 5 Mi | 6 Ju | 7 Vi | 8 Sa | 9 Do | Total días |
| Inauguración | | ◆ | | | | | | | | | | | | | | | | |
| Atletismo | | | | | | | | ◆ | ◆ | ◆ | ◆ | | ◆ | ◆ | ◆ | ◆ | ◆ | 9 |
| Badminton | | | | | ◆ | ◆ | ◆ | ◆ | ◆ | ◆ | ◆ | ◆ | | | | | | 8 |
| Baloncesto | | | ◆ | ◆ | | ◆ | ◆ | ◆ | ◆ | ◆ | ◆ | ◆ | ◆ | ◆ | ◆ | ◆ | | 13 |
| Balonmano | | | | ◆ | | ◆ | ◆ | ◆ | ◆ | ◆ | ◆ | ◆ | | ◆ | ◆ | ◆ | | 11 |
| Béisbol | | | ◆ | ◆ | ◆ | ◆ | | ◆ | ◆ | ◆ | | ◆ | ◆ | | | | | 9 |
| Boxeo | | | ◆ | ◆ | ◆ | ◆ | ◆ | ◆ | ◆ | ◆ | ◆ | ◆ | | ◆ | ◆ | ◆ | ◆ | 14 |
| Ciclismo | | | ◆ | ◆ | ◆ | ◆ | ◆ | | | ◆ | | | | | | | | 7 |
| Esgrima | | | | | | | ◆ | ◆ | ◆ | ◆ | ◆ | ◆ | ◆ | ◆ | ◆ | | | 9 |
| Fútbol | ◆ | | ◆ | ◆ | ◆ | ◆ | ◆ | | ◆ | ◆ | | | ◆ | | ◆ | ◆ | | 11 |
| Gimnasia | | | ◆ | ◆ | ◆ | ◆ | ◆ | ◆ | ◆ | ◆ | | | | ◆ | ◆ | ◆ | | 11 |
| Halterofilia | | | ◆ | ◆ | ◆ | ◆ | ◆ | ◆ | ◆ | ◆ | ◆ | ◆ | | | | | | 10 |
| Hípica | | | | ◆ | ◆ | ◆ | ◆ | | | ◆ | ◆ | ◆ | ◆ | | ◆ | | ◆ | 10 |
| Hockey | | | ◆ | ◆ | ◆ | ◆ | ◆ | | ◆ | ◆ | ◆ | ◆ | ◆ | ◆ | ◆ | ◆ | | 13 |
| Judo | | | | ◆ | ◆ | ◆ | ◆ | ◆ | ◆ | ◆ | | | | | | | | 7 |
| Lucha | | | ◆ | ◆ | ◆ | ◆ | ◆ | | | | ◆ | ◆ | ◆ | ◆ | ◆ | | | 10 |
| Natación | | | ◆ | ◆ | ◆ | ◆ | ◆ | ◆ | | | | | | | | | | 6 |
| Saltos | | | ◆ | ◆ | ◆ | ◆ | | | ◆ | ◆ | ◆ | ◆ | | | | | | 8 |
| Sincronizada | | | | | | | | | | ◆ | ◆ | | ◆ | ◆ | ◆ | | | 5 |
| Waterpolo | | | | | | | | | ◆ | ◆ | ◆ | | ◆ | ◆ | | ◆ | ◆ | 7 |
| Péntatlon-moderno | | | ◆ | ◆ | ◆ | ◆ | | | | | | | | | | | | 4 |
| Piragüismo | | | | | | | | | ◆ | ◆ | ◆ | ◆ | ◆ | ◆ | ◆ | ◆ | | 8 |
| Remo | | | | ◆ | ◆ | ◆ | ◆ | ◆ | ◆ | ◆ | | | | | | | | 7 |
| Tenis | | | | | | ◆ | ◆ | ◆ | ◆ | ◆ | ◆ | ◆ | ◆ | ◆ | ◆ | ◆ | | 11 |
| Tenis-mesa | | | | | ◆ | ◆ | ◆ | ◆ | ◆ | ◆ | ◆ | ◆ | ◆ | ◆ | | | | 10 |
| Tiro-olímpico | | | ◆ | ◆ | ◆ | ◆ | ◆ | ◆ | ◆ | ◆ | | | | | | | | 8 |
| Tiro-arco | | | | | | | | ◆ | ◆ | ◆ | ◆ | ◆ | | | | | | 5 |
| Vela | | | | ◆ | ◆ | ◆ | ◆ | ◆ | ◆ | ◆ | ◆ | ◆ | ◆ | ◆ | | | | 9 |
| Voleibol | | | ◆ | ◆ | | ◆ | ◆ | ◆ | ◆ | ◆ | ◆ | ◆ | ◆ | ◆ | ◆ | | ◆ | 13 |
| Clausura | | | | | | | | | | | | | | | | | ◆ | 1 |
| *Número de deportes* | 1 | - | 14 | 19 | 18 | 22 | 20 | 19 | 22 | 25 | 19 | 17 | 14 | 14 | 14 | 10 | 5 | |
| EXHIBICION | | | | | | | | | | | | | | | | | | |
| Hockey-patines | | | ◆ | ◆ | ◆ | ◆ | ◆ | | ◆ | ◆ | ◆ | ◆ | ◆ | | ◆ | | | 11 |
| Pelota-vasca | | ◆ | ◆ | ◆ | ◆ | ◆ | ◆ | ◆ | ◆ | ◆ | ◆ | ◆ | ◆ | | | | | 12 |
| Taekwondo | | | | | | | | | | | ◆ | ◆ | ◆ | | | | | 3 |

***Con la antorcha olímpica ya a las puertas de la Ciudad Condal; los deportistas de todo el mundo conteniendo el aliento; los responsables de las ceremonias ultimando los ensayos para la apertura; un ejército de periodistas cámara, grabadora o pluma en ristre, y todo el aparato de seguridad funcionando al cien por cien..., hoy termina la cuenta atrás.***

***Mañana nuestra Selección de fútbol «estrenará» anticipadamente los Juegos disputando un partido contra el conjunto colombiano. Con la inauguración del 25 de julio el gran "carrusel" de las múltiples y variadísimas pruebas de la XXV Olimpiada —y la primera española— ha comenzado.***

## RECONCILIACION

■ Pero Barcelona'92 va a ser seguido con un interés muy especial en todo el orbe. Entre otras cosas porque, con el retorno de la República Surafricana a la competición, (no había sido invitada desde 1960) es la primera vez en muchos años que no existen boicots políticos.

## NUEVOS PAÍSES

■ Son las Olimpiadas de un mundo en cambio, pues se suceden al terremoto político que ha sacudido la Europa del Este. La URSS ha desaparecido como temido rival deportivo y es sustituida por nuevos países ex-comunistas: Lituania, Croacia y los que integran la Comunidad de Estados Independientes. Y las ya de por sí poderosas Alemanias participan por primera vez bajo una misma bandera.

## EN DIRECTO POR TV

■ Durante los próximos 17 días que dura este magno acontecimiento, podremos seguirlo paso a paso, a través del horario completo de pruebas. Televisión Española va a retransmitir en directo durante todo el día, a través de La Dos, realizando conexiones múltiples con los diferentes escenarios. De esta manera, basta con saber la hora en que se celebra cada prueba para que podamos contemplarla, sin esperar a los resúmenes que emitirán las restantes cadenas.

## LA NBA

■ No han terminado ahí las sorpresas, algunas tan negativas como el «pinchazo» de Carl Lewis en las pruebas de 100, 4x100 y 200 m., clasificándose sólo para longitud. Pero este deslucimiento de la prueba reina del atletismo se va a ver compensado por la llegada de la NBA al panorama olímpico. El partido del día 2 de agosto, en que España se enfrentará a EEUU, es el acontecimiento más esperado.

M.C.D.2022

# CALENDARIO OLIMPICO

Barcelona'92

# VIERNES 24 DE JULIO

## LA PRUEBA ESTRELLA

### Primer partido del torneo de Fútbol: España-Colombia

■ Adelantándose a la inauguración oficial de los Juegos, el fútbol comienza su andadura olímpica. Cuatro partidos preliminares concentran hoy la atención, más aún porque España hace su debut frente a la Selección colombiana, uno de los conjuntos más potentes de los Juegos.

■ Una vez más, los futbolistas profesionales serán los grandes ausentes en las distintas selecciones, ya que la FIFA y el COI no consiguieron llegar a un acuerdo sobre ello. Así, sólo pueden participar los jugadores que hayan nacido después del 1 de agosto de 1969. A pesar de que esta circunstancia resta calidad a la competición, no por ello el fútbol deja de ser uno de los deportes que en la historia olímpica ha atraído la atención del gran público.

■ De las dieciséis selecciones que han conseguido llegar a Barcelona después del preolímpico, España se encuentra entre las favoritas. El grupo B, en el que se integra nuestro equipo, está formado por los conjuntos de Colombia, Egipto y Qatar. Precisamente es la Selección colombiana el escollo que tiene que salvar España, ya que las desconocidas Egipto y Qatar no parece, a priori, que tengan posibilidades de arrebatar el puesto a los españoles. Si consigue clasificarse en el primer lugar de su grupo, tendrá que enfrentarse con el segundo clasificado del grupo A, el día 1 de agosto.

■ El torneo, que se disputa como una liguilla, clasifica a los dos primeros de cada grupo para los cuartos de final, de forma que serán ocho los equipos que pasen a la segunda ronda. Una vez pasada la criba, los cuatro ganadores, disputarán semifinales cruzadas, partidos de los que saldrán los finalistas olímpicos.

■ La popularidad del fútbol así como la tradición que tiene en las distintas ciudades españolas ha llevado al COOB'92 a diversificar los escenarios. Valencia, Zaragoza, Sabadell y Barcelona (ésta última en dos estadios, Camp Nou y el Estadio de Español) acogen los partidos que comienzan hoy.

■ El bagaje de la Selección española en la historia de las Olimpiadas no es muy alentador. Tan sólo consiguió una medalla de plata en los Juegos de Amberes-1920, año en el que se gestó la leyenda de la «Furia española». A pesar de ello, los hombres de Vicente Miera y Kubala, su asesor, se encuentran entre los posibles medallistas. Hay que tener en cuenta también, además de a la ya mencionada selección de Colombia, a los potentes equipos de Dinamarca, Italia y Suecia. Aunque, como en cualquier deporte, la sorpresa puede saltar con cualquiera de las selecciones participantes.

## MEDALLERO de Fútbol

| | |
|---|---|
| ❑ **París-1900** Gran Bretaña | ❑ **Melbourne-1956** Unión Soviética |
| ❑ **San Luis-1904** Canadá | ❑ **Roma-1960** Yugoslavia |
| ❑ **Londres-1908** Gran Bretaña | ❑ **Tokio-1964** Hungría |
| ❑ **Estocolmo-1912** Gran Bretaña | ❑ **México-1968** Hungría |
| ❑ **Amberes-1920** Bélgica | ❑ **Munich-1972** Polonia |
| ❑ **París-1924** Uruguay | ❑ **Montreal-1976** Rep. Dem. Alemana |
| ❑ **Amsterdam-1928** Uruguay | ❑ **Moscú-1980** Checoslovaquia |
| ❑ **Berlín-1936** Italia | ❑ **Los Angeles-1984** Francia |
| ❑ **Londres-1948** Suecia | ❑ **Seúl-1988** Unión Soviética |
| ❑ **Helsinki-1952** Hungría | |

## CALENDARIO DE FUTBOL

**Grupo A**
**Italia, Estados Unidos, Polonia, Qatar**
**Grupo B**
**España, Colombia, Egipto, Qatar**
**Grupo C**
**Suecia, Paraguay, Marruecos, Corea**
**Grupo D**
**Dinamarca, México, Ghana, Australia**

**⇨ 24 de julio**

18:00 Italia-Estados Unidos (Nou Camp)
20:00 Egipto-Qatar (Sabadell)
Polonia-Kuwait (Zaragoza)
España-Colombia (Valencia)

**⇨ 25 de julio**

Descanso

**⇨ 26 de julio**

19:00 Dinamarca-México (Zaragoza)
Ghana-Australia (Sabadell)
21:00 Suecia-Paraguay (Estadio del Español)
Marruecos-Corea (Valencia)

**⇨ 27 de julio**

19:00 Estados Unidos-Kuwait (Zaragoza)
Colombia-Qatar (Sabadell)
21:00 Italia-Polonia (Estadio del Español)
España-Egipto (Valencia)

**⇨ 28 de julio**

19:00 Dinamarca-Ghana (Zaragoza)
Suecia-Marruecos (Sabadell)
21:00 México-Australia (Estadio del Español)
Paraguay-Corea (Valencia)

**⇨ 29 de julio**

19:00 Estados Unidos-Polonia (Zaragoza)
Colombia-Egipto (Sabadell)
21:00 Italia-Kuwait (Estadio del Español)
España-Qatar (Valencia)

**⇨ 30 de julio**

19:00 Dinamarca-Australia (Zaragoza)
México-Ghana (Sabadell)
21:00 Suecia-Corea (Estadio del Español)
Paraguay-Marruecos (Valencia)

**⇨ 31 de julio**

Descanso

**⇨ 1 de agosto**

19:00 1ºB-2ºA (26) (Valencia)
21:30 1ºA-2ºB (25) (Camp Nou)

**⇨ 2 de agosto**

19:00 1ºD-2ºC (28) (Zaragoza)
21:30 1ºC-2ºD (27) (Camp Nou)

**⇨ 3 de agosto**

Descanso

**⇨ 4 de agosto**

Descanso

**⇨ 5 de agosto**

19:00 Semifinal. G26-G28 (39) (Valencia)
21:30 Semifinal. G25-G27 (29) (Camp Nou)

**⇨ 6 de agosto**

Descanso

**⇨ 7 de agosto**

20:00 Final 3º y 4º. P29-P30 (31) (Valencia)

**⇨ 8 de agosto**

20:00 FINAL. G29-G30 (32) (Camp Nou)

M.C.D.2022

## BREVES

**BEIRUT** - Elementos armados sin identificar asesinaron hoy, jueves, en Beirut a Walid Jaled, portavoz del movimiento Al Fatah Consejo Revolucionario liderado por Abu Nidal, cerca de un campamento de refugiados palestinos de Beirut, informaron fuentes policiales. Jaled fue interceptado en su automóvil particular cuando se dirigía hacia el campamento de Mar Elias, según las fuentes.

**BEIRUT** - El Secretario de Estado norteamericano, James Baker, llegó hoy, jueves, a la frontera entre el Libano y Siria, donde le esperaba su homólogo libanés Fares Buez, y el embajador de Estados Unidos en Beirut, Ryan Crocker. Poco después de su llegada, Baker y Buez y sus respectivos séquitos subieron a varios automóviles en los que partieron hacia un destino que no ha sido revelado por razones de seguridad.

**JERUSALEN** - EL Gobierno israelí decidió hoy, jueves, detener la construcción de 6.681 nuevas viviendas para colonos judíos en los asentamientos situados en los territorios árabes ocupados y calificados de "obstáculo para la paz" por la comunidad internacional. Así lo anunciaron en rueda de prensa los ministros israelíes de Hacienda, Abraham Shójat, y de Vivienda, Benjamón Ben-Eliézer.

**BONN** - El traslado del ex líder germanooriental Erich Honecker de Moscú a Alemania está próximo a "una pronta solución", afirmó hoy, jueves, el portavoz del ministerio alemán de Asuntos Exteriores, Hanns Schumacher. Las conversaciones entre los gobiernos chileno y ruso "están en un punto que nos permite hablar de una pronta solución", afirmó Schumacher, sin atreverse a vaticinar una fecha para la salida del último dirigente de la República Democrática Alemana de la Embajada chilena en Moscú, donde se halla refugiado.

Erich Honecker

**MOSCU** - Los últimos enfrentamientos en la región separatista de Dniéster, en Moldavia, ocasionaron dos muertos y quince heridos un día después de que el presidente ruso, Boris Yeltsin, firmara un pacto de paz con su colega moldavo, Mircea Snegur, informó hoy, jueves, la agencia Itar-Tass. El ministerio moldavo de Defensa afirmó que en un ataque con granadas y fuego automático de los separatistas murieron ayer dos policías y otros doce fueron heridos.

**Descanso fuera de casa.-** Dos mujeres de nacionalidad bosnia descansan en las instalaciones de un gimnasio de Viena. La capital austriaca ha acogido a un grupo de refugiados bosnios. (FOTO EFE-AP)

# Checos y eslovacos deciden no quemar todos los puentes

### Klaus y Meciar acordaron constituir una unión aduanera y una zona de libre comercio

Joaquín Rábago

Bratislava, (EFE).- El primer ministro checo, Vaclav Klaus, y su colega eslovaco, Vladimir Meciar, decidieron no quemar todos los puentes entre las dos futuras repúblicas independientes y llegaron el jueves a un compromiso en su proceso de separación.

La futura Eslovaquia soberana y la Republica checa de Bohemia y Moravia constituirán una unión aduanera y una zona de libre comercio, informaron a la prensa esta madrugada ambos dirigentes políticos tras varias horas de negociaciones en la capital eslovaca.

Los ciudadanos de cada una de las dos repúblicas gozarán además en el futuro del derecho recíproco de residencia y trabajo, explicaron Klaus y Meciar a los periodistas.

Eslovaquia y la República de Bohemia y Moravia (checa) coordinarán también su política exterior y tendrán representantes diplomáticos comunes en los países más importantes, entre ellos los de la Comunidad Europea.

Habrá también algún tipo de coordinación en el sector de la Defensa, aunque el reparto de las Fuerzas Armadas federales se dejó para ulteriores negociaciones.

En cambio, ambas repúblicas decidirán independientemente sus respectivas políticas fiscales y monetarias.

Al frente de su Partido Cívico Democrático, el checo Klaus quiere seguir adelante con su programa acelerado de reformas y privatizaciones mientras que Meciar, líder del nacionalista Movimiento por una Eslovaquia Democrática, no quiere renunciar de momento a subvencionar las empresas estatales en dificultades.

Klaus y Meciar decidieron también disolver una serie de instituciones federales como la Oficina de Protección de la Constitución, la Academia de Ciencias y la Televisión checoslovaca.

La radio y la agencia de noticias "CSTK" serán transformadas en sociedades anónimas y pasarán a ser propiedad de las emisoras de radio y televisión nacionales de cada una de las nuevas repúblicas.

Klaus y Meciar acordaron asimismo introducir de aquí al 31 de agosto una ley en el Parlamento federal de Praga sobre la disolución de Checoslovaquia tras 74 años de existencia como Estado común de checos y eslovacos.

Según explicó Klaus, la ley establecerá además las modalidades de reparto de las propiedades de la actual Federación.

Su aprobación en el Parlamento federal se da por segura, ya que el Partido Cívico Democrático y el Movimiento por una Eslovaquia Democrática suman juntos más de los tres quintos de los votos necesarios.

Ambos dirigentes hicieron hincapié en todo momento en que la división de Checoslovaquia se hará pacíficamente para evitar una repetición del caso yugoslavo.

Según los observadores, la República checa, la parte más rica y avanzada tecnológicamente del país, así como la más próxima geográficamente a los mercados occidentales, está mejor preparada que Eslovaquia para la independencia.

Su primer ministro, Klaus, ha conseguido granjearse las simpatías de los círculos financieros y empresariales occidentales con su programa radical de reformas económicas.

De origen español

# La amante del ministro británico David Mellor fue actriz porno

Londres, (EFE).-La amante del ministro británico David Mellor actuó en una película pornográfica en la que se revolcaba en la cama con un repartidor de pizzas, según revela hoy, jueves, el tabloide sensacionalista "The Sun".

El diario londinense publica en su portada fotos de la película donde aparece desnuda Antonia de Sancha, una actriz de 31 años de origen español, que estudió arte dramático en Londres.

El tabloide dice que el pasado de Sancha, "pone en duda el buen sentido del ministro al haberse involucrado con ese tipo de actriz".

Por su parte, el dominical londinense "The People" reveló que el ministro del patrimonio nacional, de 43 años y casado, visitaba con frecuencia el piso de la actriz en Londres y muchas veces pasaba la noche con ésta.

En la película de 30 minutos, Antonia de Sancha ordena una pizza por teléfono y al recibirla hace el amor con el repartidor varias veces.

"The Sun" dice que la existencia de esta faceta porno de la actriz es diferente de la imagen de actriz seria del teatro de Shakespeare que quieren dar de ella sus amigos.

El mismo tabloide informa de que Mellor llamó airado a sus suegros por haber concedido entrevistas a la prensa popular y los amenazó con no ver más a sus dos nietos.

Edward Hall, el suegro del ministro, había comentado a la prensa que Mellor parecía más interesado en salvar su cargo político que su matrimonio y que había sido un idiota al poner en peligro su matrimonio por una actriz.

Mellor, según la prensa popular londinense, podría tener los días contados a pesar de que el primer ministro, John Major, se ha negado a aceptar su renuncia.

El tabloide prolaborista "Daily Mirror" pide hoy en un editorial que ocupa una página entera que Mellor renuncie o sea destituído porque es un "un mentiroso, un bravucón y una rata".

M.C.D.2022

# La campaña electoral de Bush no acaba de despegar y permanece a la defensiva

## El presidente de EE.UU. se encuentra en el nivel más bajo de popularidad desde que asumió el cargo

Juan Pedro Velázquez-Gaztelu

Washington, (EFE).- La campaña electoral del presidente estadounidense, George Bush, no acaba de despegar y sigue a la defensiva ante los constantes obstáculos que surgen en su camino.

Bush, cuya popularidad se encuentra en su nivel más bajo desde que asumió la presidencia, tuvo que hacer frente el miércoles a insistentes rumores sobre la renuncia de compañero de candidatura, Dan Quayle, y sus supuestos problemas de salud.

"Hay muchos rumores absurdos rondando por ahí", declaró Bush, que culpó a la prensa de su divulgación.

Durante una reunión de trabajo con su equipo electoral, Bush afirmó que las conjeturas sobre la renuncia de Quayle son "absurdas" y más tarde declaró a la prensa que el puesto de su vicepresidente en la candidatura republicana está "asegurado".

Bush aseguró también que ni él ni Quayle, ni las esposas de ambos, Bárbara y Marylin, tienen problemas de salud.

Según el diario "The Washington Post", el presidente les dijo a sus colaboradores que aún no ha decidido si pedirá a su secretario de Estado, James Baker, que se haga cargo de su campaña.

Sin embargo, casi todo el mundo da por segura la incorporación de Baker a la campaña en agosto, una vez termine su gira por Oriente Medio y reciba en Washington al primer ministro israelí, Isaac Rabin.

George Bush

Los estrategas republicanos opinan que Bush es consciente que su campaña no está yendo como debiera y consideran que Baker es la persona idónea para imponer disciplina y levantar la moral de sus partidarios.

Las reticencias de Bush a confirmar la noticia han sido interpretadas como un intento de no ofrecer una sensación de desánimo y precipitación en la filas republicanas.

Los problemas en la campaña de Bush han sido recibidos con regocijo por los demócratas, cuyo candidato a la presidencia, Bill Clinton, puso punto final el miércoles a una gira triunfal por once estados de la América profunda.

"No pueden decidir si prefieren que Baker resuelva la crisis en Oriente Medio o la crisis en la campaña de Bush. Seguro que hay menos facciones enfentadas en Oriente Medio", declaró Paul Begala, consejero de Clinton.

Para el candidato demócrata a la vicepresidencia, Al Gore, la indecisión sobre el papel de Baker en la campaña es una muestra de la "desesperación" reinante en el campo republicano.

Por su parte, Quayle declaró que no tiene pensado renunciar a la reelección, pero dijo estar dispuesto a hacerlo si ello ayuda a Bush a ganar los comicios de noviembre.

"Si pensara que voy a hacer daño a la candidatura, me marcharía", declaró Quayle a la cadena de televisión CNN.

El vicepresidente estadounidense expresó su deseo de participar activamente en la campaña y de batirse ante las cámaras de televisión con el candidato demócrata a la vicepresidencia.,

Quayle ha protagonizado en las últimas semanas dos situaciones embarazosas para la Casa Blanca, al criticar públicamente a un popular personaje de la televisión y deletrear incorrectamente en una escuela la palabra "patata".

Muchos republicanos consideran que el vicepresidente tiene una imagen excesivamente negativa que no favorecerá la reelección de Bush.

El periódico conservador "The Wall Street Journal" recogió los comentarios de destacados republicanos, que insisten en que lo mejor para la reelección del presidente sería que Quayle presente su dimisión.

Parecen involucrados una treintena de dirigentes

# Surge un nuevo escándalo sobre la financiación del Partido Socialista francés en el poder

París, (EFE).- Un nuevo escándalo sobre la financiación clandestina del Partido Socialista (PS) en el poder, en el que parecen involucrados unos 30 dirigentes regionales o locales del mismo, ha saltado a la prensa francesa.

El diario conservador "Le Figaro", que informaba que el ministro de Justicia, Michel Vauzelle, trataba de "congelar" el correspondiente procedimiento judicial, fue desmentido sobre este extremo.

Vauzelle manifestaba anoche que dio instrucciones "de proseguir con diligencia la investigación en curso, tanto sobre éste como sobre otros asuntos", pero confirmó su existencia.

Esta vez se trata de una pequeña empresa de Nantes, al oeste del país, la Sociedad Nantesa de Edición y Publicación (SNEP), que con un presidente, Daniel Nezdela y dos secretarias, movió en 1.990 cerca de seis millones de dólares.

En el marco del "caso Trager" (asimismo financiación clandestina del Partido Socialista), el juez Renaud Van Ruymbeke, que el próximo mes de septiembre inculpará, previsiblemente por tráfico de influencias por el "caso URBA" (también financiación clandestina del PS), al presidente de la Asamblea Nacional y ex-tesorero del PS, Henri Emmanuelli, ordenó registros los pasados días 15 y 16 de junio en el despacho y el domicilio de Nezdela.

La policía encontró medio millar de facturas de operaciones, posteriores en algunos casos al 15 de junio de 1.989, fecha límite de la ley de amnistía y financiación de partidos políticos que fue aprobada el 15 de enero del siguiente año.

Al margen de estas facturas y según informa hoy el diario "Liberation", que cita fuentes policiales, Nezdela tenía un cuaderno "donde hay anotadas cifras aparentemente atribuídas a futuros candidatos a las elecciones legislativas de 1.993 por algunas empresas de obras públicas'.

Las operaciones sopechosas (cobro de comisiones por concesiones de obras en ciudades regidas por socialistas) cubren un período que va desde enero de 1.989 a junio de 1.992.

Los investigadores han encontrado también facturas de la SNEP sirigidas a Sages, empresa en torno a la cual se ha configurado un cuarto caso de financiación clandestina del PS.

El ministro Vauzelle, paladín de la campaña de moralización de la vida política deseada por el primer ministro, Pierre Beregovoy, ha declarado que el pasado día 26 de junio dio instrucciones de "proseguir sin demora la investigación preliminar sobre las actividades de la SNEP", en cuya sede fueron intervenidos "diversos documentos vinculados a la financiación de actividades políticas".

Director general de la UNESCO

# Mayor Zaragoza reitera que se debe preservar el patrimonio de Dubrovnik

París, -(EFE).- El director general de la UNESCO, el español Federico Mayor Zaragoza, ha dirigido hoy un nuevo llamamiento a las partes implicadas para la preservación del patrimonio de la ciudad croata de Dubrovnik.

"Pese a las diversas llamadas hechas por la comunidad internacional y la UNESCO, continúan produciéndose bombardeos sobre Dubrovnik y no puedo quedar silencioso ante estos actos irresponsables que destruyen cada día más a una ciudad que forma parte del patrimonio mundial y a su población", dice Mayor Zaragoza en un comunicado divulgado en París.

La ONU está ya presente en la región y la misión de la UNESCO que el pasado noviembre visitó la ciudad volverá próximamente a ella, agrega el director general de la Organización de las Naciones Unidas para la Educación, la Ciencia y la Cultura

"La UNESCO está a disposición de la comunidad internacional y de todas las partes en conflicto para buscar una solución negociada para la protección de Dubrovnik antes de que sea demasiado tarde", señala

"Nadie puede beneficiarse de la destrucción de esta ciudad y de sus habitantes, porque la historia nunca dará la razón a quien destruya el patrimonio cultural de la Humanidad", termina diciendo el comunicado.

Mayor Zaragoza

M.C.D.2022

# MADRID 214'48 (-1,62)

Madrid (EFE).- El índice general provisional de la Bolsa de Madrid bajó al mediodía de hoy 1,62 y quedó situado en 214,48 puntos.

El mercado continúa con retrocesos en todos los grupos y, en especial, en los sectores bancario, metalmecánico -que pierde más de dos puntos-, comunicaciones y otras industrias y servicios.

De todas formas, los desmerecimientos han sido más reducidos si se comparan con los de la sesión de ayer al mediodía, lo que supuso también un menor retroceso en el índice general.

Las diferencias por grupos fueron las siguientes:

Bancos y Financieras, -1,78; Electricidad, -0,79; Alimentación, -0,71; Construcción, -0,80; Inversión, -1,00; Metal Mecánica, -2,11; Petróleos y Químicas, -1,50; Comunicaciones, -1,52; Otras Industrias y Servicios, -1,83.

Las diferencias por grupos de valores que permanecen en el mercado tradicional son las siguientes:

En Bancos, BNP, Sindibank, Credit Lyonnes, Ibiza y Mapfre repiten cambio.

En Aparcamientos, Estacionamientos Subterráneos baja 5, Urbanos repite cambio, Iberpistas baja 2 y Saba 10.

En Comunicaciones, Antena 3 repite cambio.

En Alimentación, Elosúa sube 5, San Miguel repite cambio y Cervecera baja 3.

En Inmobiliarias, Eurobuilding baja 3 y Inmolevante hace posición de papel a 108 y Mapfre repite cambio.

En Cementos y Materiales de Construcción, Rocalla baja 4 y Cementos Cosmos 5.

En Químicas, Faes sube 10 y Zeltia baja 5.

En Energía, Hullera Vasco Leonesa repite cambio.

En Sociedades de Cartera e Inversión Mobiliaria, Peninsular, Ceibasa, Carmosa, Previcia e Ilustración repiten cambio. Rencapital baja 5, Cibansa hace posición de dinero a 1419. Bolsispania baja 1, Unión Europea baja 2, Inversiones Herrero 30 e Inverpastor 1.

En Otros Servicios, Naarden repite cambio, Indo baja 5 y Filmayer repite cambio.

# BILBAO 298'47 (-1,34)

Bilbao (EFE).- La Bolsa de Bilbao volvió hoy a registrar un descenso de 1,34 puntos en su índice general al final de la sesión matinal y queda fijado, provisionalmente, en 298,47.

La bolsa parece no tener enmienda y sigue con su tónica perdedora. En esta ocasión la influencia negativa ha venido de mano del alza en el precio del dinero en la subasta de certificados de depósito que se ha incrementado en un 13 por ciento.

En los corros, cada día disminuye el numero de valores que consiguen fijar cambio, acumulando papel a la espera de una reactivación del mercado que no parece tener sintoma de recuperación.

Durante la sesión de hoy han contratado 23 clases diferentes de valores, de los que 6 suben, 4 bajan y 13 repiten.

Indices:

Bancos: 380,85 -1,67; Seguros, 176,11 -2,29; Eléctricas, 210,18 -0,73; Metalúrgicas, 100,24 -0,14; Químicas, 251,03 +0,11; Alimentación, 113,15 =; Servicios, 138,20 -2,61. Indice de valores financieros: 375,92 -1,69; Industriales: 189,95 -0,84.

El volumen de contratación en la última sesión fue de 470.187.614 acciones efectivas.

# BARCELONA 169'52 (-1,17)

Barcelona (EFE).- La Bolsa de Barcelona bajó hoy 1,17 puntos, según los datos provisionales facilitados por la sociedad rectora, con lo que el índice se colocó en 169,52 enteros.

La subida de tipos de interés del Banco de España ha supuesto un nuevo jarro de agua fría para los inversores catalanes, que una vez más ven como las perspectivas económicas se deprimen al mismo ritmo que sus carteras de valores.

Ante esta situación, agravada por las medidas económicas que propone Solchaga y por la actitud intransigente del Bundesbank que convierte a la peseta en un rehén del marco alemán, la impotencia de los bolsistas es harto evidente y su dinero corre a buscar refugio en la deuda pública o en el cada vez más negociado mercado de futuros.

Entre las constantes de hoy destacan los volúmenes de actividad bajos y el desánimo en los inversores, salpicado por las caídas de ayer en los mercados de Londres y Tokio y la siempre esquiva recuperación de la economía de Estados Unidos.

Por sectores, alimentación resultó el más castigado por las bajas, cayendo 45,1 puntos, seguido de servicios, que bajó 3,85 enteros y Bancos que perdió 2,8 puntos; mientras que subió textiles, con un incremento de 1,19 enteros.

Por valores predominaron las caídas. Así Miquel y Costas se depreció en 20 enteros, Saba perdió 10 puntos, Damm, otros 10 enteros; y Grand Tibidabo bajó 1 punto.

En total se negocia ron 146 clases de valores de los que subieron 28, bajaron 79

# VALENCIA 178'85 (-0,68)

Valencia (EFE).- El índice provisional de la Bolsa de Valencia ha sufrido hoy un descenso de 0,68 puntos, y ha quedado situado hasta el cierre del mercado contínuo en 178,85 enteros.

La Bolsa de Valencia ha registrado hoy el nivel de contratación más bajo de todo el año, ya que se han negociado tan solo 21 valores, de los que 2 han subido, 4 han bajado, y los 15 restantes han repetido su cotización anterior.

La apatía inversora se ha reflejado también en la escasez de movimientos, que han sido inexistentes en los valores de renta variable, a excepción de la inversora Hena-Tres, que ha subido 5 enteros.

En cuanto a la evolución de los índices sectoriales, todos han reflejado recortes, excepto el grupo mineral-químico, que ha experimentado un avance de 40 centésimas, y comercio, que ha repetido a 218,70 enteros.

# Resumen de la prensa económica

Madrid (EFE).- Las reacciones de los agentes sociales al ajuste económico del Gobierno, la toma de posesión de Luis Angel Rojo como nuevo gobernador del Banco de España y la aprobación por parte de la CE de la ampliación de capital de Iberia, son hoy noticias de portada en los diarios económicos.

CINCO DIAS titula: "González: Presupuesto restrictivo y plan de fomento de la competitividad en 1993", "El grupo Banesto ganó el 3,76% más a junio", "Godó y Polanco suscriben un acuerdo de colaboración", y también incluye en portada que la CE aprueba la ampliación de capital público en Iberia y que Kio retrasa el aporte de fondos a Ercros.

En el editorial analiza los efectos de las medidas de ajuste anunciadas ayer por el Gobierno que "pintan un panorama económico desesperanzador a corto plazo y dudoso a medio", y dice que la gestión de la crisis "no ha sido brillante, ni siquiera medianamente ajustada a la realidad".

EXPANSION destaca en portada el "Rechazo general a la fórmula de ajuste impuesta por el Gobierno", la toma de posesión de Rojo como nuevo Gobernador del Banco de España, los resultados del Grupo Banesto, que aumentó su beneficio un 3,76% hasta julio, y los de Cajamadrid, que ganó un 18,29 por ciento más hasta julio.

LA GACETA DE LOS NEGOCIOS dice: "El futuro de las constructoras está pendiente de una promesa de González", "Roca asegura que el ajuste de Solchaga es una desvergüenza", "La CE restringe el destino de la ampliación de capital de Iberia" y "Banesto, Bankinter y Caja Madrid mejoran resultados".

En el editorial critica las medidas aprobadas el martes por el Consejo de Ministros, a las que califica de "jurídicamente chapuceras y políticamente indigerible", y propone "privatizar empresas públicas y la Seguridad Social", entre otras soluciones.

1992
2º ANIVERSARIO
Convención de los Derechos del Niño
PERMITIDO JUGAR
DIAS HABILES Y FESTIVOS
DEJA A LOS NIÑOS JUGAR
SI LOS NIÑOS TE IMPORTAN
SI TU HIJO TE IMPORTA, ORIENTATE
Escribe a Filium
Apartado 2421, 28.080 Madrid
FILIUM agradece la publicación gratuita de este anuncio.

M.C.D.2022

## En España

# Fiat perdió más de 8.200 millones

Madrid, (EFE).- El grupo Fiat en España ha perdido 8.216 millones de pesetas en 1991 debido a los resultados negativos de más de 11.800 millones de pesetas aportados por Iveco-Pegaso, ya que el resto de las filiales obtuvieron más de 3.600 millones de beneficios.

Según un comunicado de prensa emitido hoy, el grupo Fiat ha tenido unos ingresos brutos de más de 290.000 millones de pesetas en 1991, frente a los 260.000 millones de 1990.

Fiat Auto España ha conseguido el año pasado una cuota de mercado del 8,5%, lo cual supone una venta de casi 80.000 automóviles y unos ingresos de 110.000 millones de pesetas.

El vehículo industrial está representado en Fiat por Iveco, sociedad que, pese al descenso del mercado total español de más de 43.000 unidades, ha conseguido una cuota del 22,4% debido a la compra de Pegaso, que ha aportado la mitad de la cuota de mercado.

Respecto al sector agrícola, que engloba la producción de tractores, cosechadoras y máquinas de movimientos de tierras, Fiat Geotech España registró en 1991 un volumen de ingresos brutos de más de 13.000 millones de pesetas, cifra inferior a la de 1990.

## Ajuste Económico

# La subida del IRPF es inconstitucional para economistas, empresarios y usuarios

Madrid, (EFE).- La subida de la tarifa del Impuesto sobre la Renta de las Personas Físicas (IRPF), acordada ayer por el Gobierno con efecto retroactivo al 1 de enero de este año, es inconstitucional para economistas, empresarios y usuarios consultados hoy por EFE.

La Constitución garantiza en su artículo 9 la no retroactividad de las disposiciones que representen una restricción de los derechos individuales y las leyes tributarias que aumentan los tipos, en opinón de los expertos, restringen esos derechos.

Para Victor Mendoza, director general del Instituto de Estudios Económicos, la subida de la tarifa con efecto retroactivo es "inconstitucional", ya que las decisiones económicas que ha estado tomando el contribuyente en la primera parte del año estan basadas en unos tipos tarifarios diferentes a los que ahora se aprueban.

En términos parecidos se ha pronunciado la Organización de Consumidores y Usuarios, que ha anunciado su intención de dirigirse al Defensor del Pueblo para que plantee un recurso de inconstitucionalidad contra esta norma tan pronto como aparezca publicada en el BOE.

La patronal CEOE esta analizando también la posible inconstitucionalidad de estas medidas para proceder en consecuencia "con todos los medios a su alcance", ya que la subida quiebra los principios de confianza legítima y seguridad jurídica que protege la Constitución.

La medida ha sorprendido al ciudadano, ya que hasta ahora los responsables económicos habían estado insistiendo en que los impuestos directos no sólo no subirían, como al final sí ha sido, sino que incluso habían anunciado que bajarían de nuevo en 1993.

La entrada en vigor el 1 de enero pasado de la Ley de Reforma del IRPF rebajó los tipos de la tarifa de este impuesto en cinco puntos, el más bajo, del 25 al 20 por ciento, y en tres el más alto, del 56 al 53 por ciento.

La nueva tarifa impositiva mantiene en el 20 por ciento el tipo mínimo y aumenta progresivamente desde un 0,5 a tres puntos el resto de los tipos de la escala a partir de los 1,5 millones de pesetas de base imponible hasta los 9,5 millones.

El aumento de los tipos de la tarifa del IRPF, con los que se grava la base imponible de este Impuesto, se ha realizado con la mitad del ejercicio concluido, por lo que la retroactividad que se le quiere aplicar no es completa, de todo un ejercicio, sino una retroactividad media.

No obstante, según Mendoza, la medida afecta de pleno a las decisiones económicas que se habían adoptado en los siete primeros meses del año y que habian tomando como referencia una norma que ahora se modifica.

Este hecho debe ser suficiente, de acuerdo los expertos, para que el Tribunal Constitucional determine la nulidad de la subida de la tarifa, ya que esta medida va en contra de la seguridad jurídica de los ciudadanos que todo Estado de derecho debe garantizar.

Para Mendoza, un impuesto como el IRPF, que es la figura "rey" del sistema impositivo, no puede estar sometido a oscilaciones semejantes como la adoptada ayer, toda vez que la subida de la tarifa obedece unicamente a una cuestión recaudatoria, ya que el Estado necesita dinero para frenar el crecimiento del déficit público, no a un planteamiento de justicia social.

# Se estabiliza la competitividad de la exportación española

Madrid, (EFE).- El Indice de Tendencia de la Competitividad (ITC) de la exportación española se estabilizó en mayo, al repetir el valor de 88,4 alcanzado en abril, según datos de Comercio.

El ITC, que elabora el gabinete del sector exterior de la Secretaría de Estado de Comercio, recoge los efectos de las variaciones de los precios relativos y del tipo de cambio, tomando como referencia dieciseis países de la Organización para la Cooperación y el Desarrollo Económico (OCDE).

La estabilización de la competitividad, explica Comercio en un comunicado, es consecuencia de la progresiva convergencia de la inflación española hacia la de los principales países desarrollados, lo que se ha visto contrarrestado por una ligera apreciación de la peseta frente a estos estados.

Con respecto al mismo período del año anterior, el ITC baja un 1,1 por ciento y en relación con diciembre desciende un 0,3 por ciento.

El Indice de Tendencia de la Competitividad mejoró por cuarto mes consecutivo frente a la Comunidad Europea, pero empeoró frente a los países de la OCDE no comunitarios, debido a la apreciación de la peseta con respecto al dólar.

## A través de su presidente

# Caja Rural de Zamora niega la posible fusión con la Caixa

Zamora, (EFE).- El presidente de la Caja Rural de Zamora, José Carlos Martínez Cubells, negó hoy cualquier posibilidad de fusión o absorción de la entidad por Caixa Galicia.

Las declaraciones del presidente de Caja Rural de Zamora, en rueda de prensa, se han producido por la publicación de una información en el diario económico "La Gaceta de los Negocios", de la que se hizo eco "El Correo de Zamora".

En ella se interpretaba que los planes de expansión de Caixa Galicia en Zamora sólo podían referirse a Caja Rural, única caja de ahorros de carácter provincial.

Para Martínez Cubells, en estos momentos no hay ninguna posibilidad de fusión o absorción con ninguna otra entidad financiera y recordó la integración de la Rural zamorana en diversas sociedades cooperativas junto a cajas rurales españolas, como el Banco Cooperativo o la Sociedad de Servicios Financieros.

Caja Rural de Zamora "nunca ha tenido la menor intención de fusionarse y siempre ha mantenido su independencia", afirmó Cubells.

El presidente de la entidad zamorana reafirmó su postura al reconocer que Caixa Galicia tiene activo suficiente "para comprar nuestro balance, pero no tiene dinero para comprar la marca de Caja Rural de Zamora".

## Durante el pasado ejercicio

# Caja Madrid, BBV e Hispano, las entidades con más reclamaciones

Madrid, (EFE).-Caja Madrid, BBV e Hispano Hipotecario son, por ese orden, las entidades financieras que más reclamaciones de clientes recibieron en 1991, según datos de la memoria del servicio de reclamaciones del Banco de España correspondiente al mencionado ejercicio.

Las tres entidades financieras acapararon un total de 340 reclamaciones, el 16,3 por ciento del total de quejas contabilizadas por el Banco de España.

Caja Madrid registró el 11,6 por ciento de las reclamaciones, el BBV un 7,7 y el Hispano Hipotecario un 6,9 por ciento, mientras que las entidades con menos reclamaciones fueron el Banco Popular con el 1,3 por ciento y el banco Exterior de España con el 1,8 por ciento.

Los datos del servicio de reclamaciones del Banco de España revelan que las quejas de los clientes a las entidades financieras disminuyeron en un 40,4 por ciento con respecto a 1990, aunque se señala que durante los meses de noviembre y diciembre se observó "un notable incremento" de las reclamaciones con respecto a los mismos meses del año anterior.

Las materias objeto de mayor número de reclamaciones por parte de los clientes fueron los tipos de interés aplicados por las entidades financieras con un 21,2 por ciento del total, discrepancias en apuntes en cuenta con un 11,7, el cobro de comisiones con un 8,3 y las discrepancias en la negociación de letras y cheques.

M.C.D.2022

## Alquileres

**PROCOCASA** alquila pisos, apartamentos, cocheras, zona San Telmo. Oficinas, a su medida, apartamentos amueblados en el centro. José Zorrilla, 1. Tfno.: 744414.

**ALQUILO** piso y vento otro. Teléfono 740269.

**GIJON** alquilo piso, primera línea de playa. Agosto. Teléfono 752391.

**SE ALQUILAN** locales en calle Mayor y Colón. Teléfonos 730240 - 743633.

**SE ALQUILAN** apartamentos a estrenar con o sin muebles. Teléfonos 730240 - 743633.

**ALQUILO** piso amueblado. Teléfono 712829. Hora comidas.

**ALQUILO** pisos amueblados en Magaz. Teléfono 784012.

**ALQUILO** local céntrico a 40 m. calle Mayor, 9 m. fachada. 729061, de 15 a 16,30.

**ALQUILO** vendo o traspaso cafetería Venezia. 744587 - 827106.

**SE ALQUILA** apartamento zona Seminario. Teléfono 752796.

**ALQUILO** piso amueblado, barato. Plaza San Telmo, 1-2º I. Interesados de 6 a 10.

**ALQUILO** local en Pintor Oliva, 500 m.² planta y 500 m.² entreplanta. Semiinstalado con oficinas, entrada camiones. Sr. Caño. Tfno.: (91) 4651012, de 11 a 13 horas.

**SE ALQUILA** piso céntrico. Tfno.: 744043.

**ALQU'LO** nave 600 m.² con solar hasta 5.000 m.² opcionales. Tfno.: 744043.

**ALQUILER** locales zona comercial, superficies 117 - 20 - 70, con 220 de sótano. Nave de 200 m.². Tfno.: 744043.

**ALQUILO** apartamento nuevo. 740673.

**SE ALQUILAN** naves de 50 y 100 m. Teléfonos 750843 - 748298.

**ALQUILO** local - cochera. 10.000. San Pablo. 742856 - 744837.

**ALQUILO** vendo piso céntrico, económico. Preferible jóvenes. 730024.

**SE ALQUILA** piso amueblado, servicios centrales. Teléfono 729736.

**SE ALQUILA** piso. Teléfono 742292.

**BAR ALTAMIRA** alquilo muy buena rentabilidad. Alquila PASAJE INMOBILIARIA. 700916.

**SE ALQUILA** piso República Argentina. Teléfono 740318, de 5 a 8 tarde.

**PEDREÑA** Cantabria. Alquilo casas segunda agosto y septiembre. Teléfono (942) 500283.

**ALQUILO** pisos céntricos. Teléfono 743305.

## Automóviles

**SISTEMA** USADO SEGURO "FIAT". Gran selección de vehículos de ocasión. Automóviles Sanse. María de Molina, 2. Teléfono 725541 y Polígono Industrial "El Vial". Teléfono: 721001.

**RENAULT-OCASION**

Disponemos de Renault-Trafic, Vanette y varias Renault-Express. Totalmente revisadas y garantizadas.

VICAUTO, S.A.
Polígono Industrial.
Tfno.: 72 00 50

**VENDO** Opel Corsa TR 1.3, buen estado, 390.000 pts. Teléfono 748612.

**VENDO** furgoneta R-4, seminueva. Teléfono 830133.

**VENDO** R-14 GTS, 5 velocidades, perfecto estado. Teléfono 724192.

## Compras

**COMPRO** silla de ruedas. 833188.

## Enseñanzas

**AUTOESCUELA** MARCOS necesita profesor. Modesto Lafuente, 17. Teléfono 721232.

**SE DAN** clases de matemáticas. Teléfono 743947.

## Fincas

**PLAN 460 VIVIENDAS**
(V.P.T.) en Matadero Viejo

**SE VENDEN**

- Pisos y apartamentos.
- Desde 6,5% interés.
- Subvenciones a fondo perdido hasta el 10%.

Información: Tfno. 701877.
Plaza Mayor, 6 1º.
INMOBILIARIA ANTEMA S.A.

**VENTA** de viviendas, apartamentos y estudios en construcción. C./ Las Monjas. Inmejorable calidad. Informes teléfono 752132 y 700558.

**HISPOGAR** gestionamos promociones, reventas, alquiler, traspasos. Mayor 2.

**VENDO**
Precioso apartamento, con estudio. A estrenar, directamente promotoro. En la Plaza Mayor.
Total: 11.000.000 I.V.A. incluido.
Teléfono 75 05 89

**PROMOCIONES ZUCAL, S.A.**
pone a la venta su nueva promoción en Avda. Manuel Rivera, 4. **Alto standig.** Pisos de 150 a 180 m.², plaza de garaje y trastero.
**PRECIOS ESPECIALES**
Información 750589. Portillo Dña. M.ª, 1-E. Palencia.

**VENDO** ático estrenar, dos habitaciones, salón, dos baños. 9.500.000. Teléfono 750824.

**SE VENDE** piso nuevo por traslado. Teléfono 720859.

**SE VENDE** parcela 2.000 m.² con bonita valla de obra a calle y pozo de agua. 2.300.000; y garaje en Tello Téllez, cerrado, 25 m.² y doblado con forjado de hormigon. 2.400.000. Teléfono 784131.

**VENTA** directa de constructor, piso nuevo a estrenar, 140 m. aproximadamente. C./ Julián Diez nº 10. Teléfono 773110.

**VIVIENDAS** 2 ó 3 dormitorios, C./ Los Pastores. Con sólo 400.000 ptas. de entrada. PROCOCASA, José Zorrilla, 1. Teléfono 744414.

**EN CARRION** de los Condes, se vende piso a estrenar, precio económico. Teléfono 880242.

**SE VENDE** parcela en condiciones óptimas para edificar. Carretera Carrión. Teléfono 833197.

**SANTANDER.** Magníficos pisos 1, 2 y 3 habitaciones. Zona Sardinero. 100 m. playa. Piscina. Información (942) 345076. Sra. Pilar.

**SE VENDE** apartamento a estrenar. Teléfono 744043.

**VENDO** chalet en Palencia. Carretera Valladolid. Teléfono 730932.

**VENDO** terreno para edificar en Grijota. 750351.

**PASAJE INMOBILIARIA** vende apartamentos en construcción. Entrada desde 200.000. 700915.

**PASAJE** Ultimos pisos en construcción, tres dormitorios, baño, aseo, trastero. Sólo 10.500.000. 700915.

**PASAJE INMOBILIARIA** vende piso zona plaza de toros. Oportunidad. 700916.

**PASAJE** vende piso Queipo de Llano, céntrico, cuatro dormitorios, garaje. Ocasión. 700915.

**PASAJE** Visítenos, trato serio y profesional. Estamos en Valentín Calderón, 6.

**API INMOBILIARIA** Teniente Velasco. Piso ideal para profesional. Teléfono 747168.

**API INMOBILIARIA** C./ Romanceros, al lado Bingo Manuel Rivera, cuatro dormitorios. 16.000.000. Teléfono 747167.

**API INMOBILIARIA** Pza. San Pablo, cuatro dormitorios. 7.500.000. Teléfono 747168.

**API INMOBILIARIA** Gran variedad de pisos económicos, varias zonas. Teléfono 747167.

**API INMOBILIARIA** Pisos y apartamentos en construcción, zonas céntricas. Precios muy interesantes. Teléfono 747168.

**API INMOBILIARIA** Locales y entreplantas para cualquier tipo de negocio. Teléfono 747167.

**SE VENDE** piso Los Pastores, 4. 7.200.000. 727182.

**VENDO** piso Queipo de Llano, 120 útiles. 741806.

**RUSTIC** Venta de parcelas de 2.000 m.², a 9 Km. Término de Grijota. Buen precio. 751544.

**RUSTIC** Venta de piso en Ignacio Martínez de Azcoitia. 100 m.² Todo exterior. Ascensor. Servicios centrales. 751544.

**RUSTIC** Venta de piso en D. Pelayo. 3 dormitorios, 2 baños, garaje. Se estudian ofertas. 751544.

**RUSTIC** Piso en buen estado en Avda. Santander. 4 dormitorios y salón. 9.000.000. Servicios centrales. Ascensor. 751544.

**RUSTIC** Piso en zona Avda. Valladolid. 85 m.² Estupenda distribución. Terraza. Muy soleado. 751544.

**RUSTIC** Piso en Menéndez Pidal. Con reformas. Calefacción de gas. Económico. 751544.

**RUSTIC** Piso de 3 dormitorios en zona Avda. Valladolid. 5.000.000. 751544.

**RUSTIC** Nuevas promociones de pisos y apartamentos en Sta. María de la Cabeza, Avda. Santander, Hermanos López Franco y calle Don Sancho. Estupendas condiciones. 751544.

**RUSTIC** Alquilo apartamento en Benidorm el mes de septiembre. 7 camas. Urbanización de 12.000 m.², con piscinas, pistas de tenis. Todos los servicios. A 300 m. de la playa. 751843.

## Ganados

**VENDO** terneras de leche. Gerardo Carrancio, Grijota.

**SE VENDEN** ovejas de vida. Teléfonos 750843 - 748298.

**VENDO** 60 ovejas. Villalcázar de Sirga. Teléfono 889004.

**VENDO** pony. Teléfonos 743139 - 742216.

## Hospedajes

**SE BUSCA** persona para compartir piso. Teléfono 751220, llamar mañanas.

**SE COMPARTE** piso. Teléfono 721029.

## Maquinaria

**VENDO** empacadora "Valle". Prudencio, Villarrabé.

## Trabajo

**SE NECESITA** asistenta de 8 a 1. Teléfono 729784.

**TECNICO** de reparación de máquinas de hostelería. Preferible autónomo. Trabajo estable e interesante. Zona Santander. (942) 676150.

**NECESITO** chica fija mes agosto. Santander. (942) 229463, de 14 a 15 h. Informes.

**SEÑORA** o chica fija. 2 niñas. Buen trato. Para Santander. 60.000 + seguros. (983) 305923. De 2 a 4.

**FONTANERO** servicio rápido. Teléfono 745363. Rogelio Malanda.

**SE PRECISAN** señoritas para hotel. Noja (Santander). Informes Bar Aupasa, Avda. Madrid, 2.

**NEGOCIO** para comenzar a trabajar por 35.000 pts. Teléfono 743051.

**SE NECESITA** camarero con presencia y experiencia. Años, si puede ser, 25 o menos. Teléfono 701701.

**TRABAJE** montando cuadros pequeños casa. Proporcionamos materiales, recogemos producción. Decorhogar. Alfonso Católico, 1. Oviedo.

**TAPIZAMOS** todo tipo de muebles, sillas, tresillos. 769079.

**SE OFRECE** señorita para trabajar de dependienta o camarera. 883145.

**SE NECESITA** chica fija para Valladolid. Buen sueldo y Seguridad Social. Teléfono (983) 590145.

**SE NECESITA** chica 16 años recién cumplidos, para dependienta. Abstenerse mayores. Teléfono 748811, de 10 a 11 mañanas.

**ALBAÑILERIA** en general, baños, cocinas, etc. 742341.

**SE NECESITA** chica fija o por horas. Teléfono 700515. Llamar mañanas.

## Traspasos

**POR JUBILACION** se traspasa Bar Arizona. Poca renta. Buen precio. 120 m.² Teléfonos 741659 - 744180.

M.C.D.2022

# ANUNCIOS POR PALABRAS

## Traspasos

**SE TRASPASA** disco-bar, pleno rendimiento demostrable, poca renta, hoy la mejor zona de Valladolid. Por no poder atender. Teléfono (983) 276051.

**OCASION** única. Traspaso bar en Palencia. 1.500.000. Teléfono 772267.

**TRASPASO** tienda alimentación, muy económica. Funcionando. Teléfono 724199.

**TRASPASO** bar funcionando, céntrico, económico. Teléfono 720674.

**TRASPASO** en Palencia, por jubilación, librería-frutos secos. 751679.

**TRASPASO** bar, plaza vieja. Teléfono 890990. Llamar a partir 10 noche.

**SE TRASPASA** bar. Teléfonos 752653 - 744739.

## Varios

**FONTA-RAPID** especialistas en todo tipo de reparaciones de fontanería y calefacción, desatranques y limpiezas de tuberías con máquina especial. Servicio 24 horas. Tfnos.: 747568/60. Servicio urgencia 900 – 405050.

**¡ATENCION COMUNIDADES!** Reparación e impermeabilización de cubiertas, tejados, terrazas y fachadas. Presupuestos sin compromiso. Teléfono: 747560.

**ROSA AZUL.** Relaciones sociales-humanas. Amistad. Matrimonio. Creación grupos amigos. Actividades culturales recreativas. (983) 375005.

**VENDO** 100 ovejas abocadas y ordeñadora ALF-LAVAL. Enrique, Las Cabañas de Castilla. Teléfono 150040.

## Vehículos

**VENDO** furgoneta C-15 E. Seminueva. P-...-E. Teléfono 711782.

SE VENDE moto de 49, con menos de un año. 772447.

**VENDO** camión EBRO. P-6840-D. Teléfonos 726456 - 712366.

## Ventas

**AMUEBLAMOS** pisos, 60.000 ptas. Mueble seminuevo. C/. Anastasia Sta. María, 15. La Manera Rosa.

**OCASION.** Armarios, sofás, camas, electrodomésticos. Todo seminuevo. La Manera Rosa.

**VENDO** chinchillas. Compramos producción. Llamar de 4 a 8. (987) 774355.

**SE VENDE** vino de cosecha. Teléfono 721622.

**VENDO** cachorros pastor alemán y pequinés de raza. 883059.

**PLASTICOS** para silos, invernaderos, semilleros y construcción de soleras, mallas antipájaros, entutorar y cercas. EL DIAMANTE, Lope de Vega, n.º 5.

Talavera de la Reina

# Un hombre mata a su esposa y apuñala a su hijo

Talavera de la Reina (Toledo), (EFE).- Un hombre de 53 años, Adrián González, vecino de Talavera de la Reina, se entregó a la policía despues de asesinar esta madrugada a su esposa y herir gravemente a su hijo, para lo que utilizó un cuchillo y un marchete de los que se emplean en la matanza del cerdo.

Según informó el Gobierno Civil de Toledo, los hechos ocurrieron sobre la una de la madrugada de hoy y se desconocen todavia los móviles del parricida, que se presentó a las 4,45 horas en la Comisaria de Policía de Talavera y se declaró autor de la muerte de su esposa, Sotera García, de 52 años, y del apuñalamiento de su hijo.

Jesus González, hijo del presunto parricida, llegó sobre la una de la madrugada a su casa, situada en el camino de Bárrago de la ciudad talaverana, acompañado de su novia. Poco después, el detenido pidió a la joven que fuese a dar de beber a los cerdos y aprovechó el momento para asestar una puñalada en la espalda a su hijo.

Los dos jóvenes lograron huir del lugar en un coche que pasaba cerca de la casa y que les trasladó al hospital de la Seguridad Social "Virgen del Prado" de Talavera de la Reina, donde Jesús permanece ingresado.

Posteriormente, avisaron a la policía al sospechar el joven que a su madre podría haberle ocurrido algo.

Cuando la policía se personó en el lugar de los hechos, encontró a Sotera García, de 52 años, tendida en una de las habitaciones de la casa sobre un charco de sangre y con el cuello cortado.

La policia efectuó una batida por la zona para intentar localizar al agresor, sin resultados. Fuera de la estancia, entre unos rastrojos, fueron encontrados, cubiertos de sangre, un cuchillo de veinte centímetros de hoja y un machete de cuarenta (de los que se utilizan en la matanza del cerdo) con los que presumiblemente cometió los hechos.

La vivienda donde ocurrieron los hechos, que ha sido precintada por el juez, alberga en su parte baja a los animales domésticos y la planta superior era utilizada por la familia.

Es súbdita argelina

# Desaparece en Jaén una niña de 14 años

Jaén, (EFE).- Alain Magot ha denunciado en el juzgado de Instrucción número 4 de Linares (Jaén) la desparición de su sobrina Cvetlana Magot, súbdita argelina de 14 años, a la que vieron marcharse de la localidad jiennense de Bailén en un turismo blanco junto a un vendedor ambulante.

La desaparición de la niña ocurrió la noche del pasado día 20 en el recinto ferial de Bailén, dijo a EFE su tío, quien tras investigar sus últimos pasos confirmó que se fue con el vendedor de artículos de cuero, quien no ha regresado desde entonces a su lugar habitual de venta.

La familia argelina reside actualmente en Cartagena (Murcia) y pararon en Bailén para hacer noche durante un viaje de turismo con destino a Portugal.

La niña vestía el día de su desparición pantalón vaquero, camisa roja con puntos negros, mide 1,50 metros, tiene pelo castaño con media melena, es delgada, habla español con acento extranjero y su familia cree que ya ha salido de la provincia de Jaén.

El vendedor ambulante está identificado como un hombre joven, de pelo rubio largo y rizado con una cola, alto, y con un vehículo blanco.

Los familiares de la niña piden al vendedor que la entregue a las autoridades y descartan que la niña se fugara por problemas familiares.

†

EL SEÑOR

**Don RUFO ALONSO GARCIA**

Falleció en Palencia, el día 22 de Julio de 1992
a los 71 años de edad
DESPUES DE RECIBIR LOS SANTOS SACRAMENTOS
Y LA BENDICION APOSTOLICA DE SU SANTIDAD
**D. E. P.**

*Su apenada esposa Alejandra del Río Diez; hijas Carmen y María-Angeles Alonso del Río; hijos políticos Pedro Martín Rodríguez y Francisco Padilla Pedrosa; hermanos Paulino, Luis y María-Dolores Alonso García; hermanos políticos Miguel del Río, Pilar Soto, Lucas del Río, Gloria Loa, Jesús del Río y Trinidad Triana; nietos Luis, David, Laura, Elena y Alberto; sobrinos, primos y demás familia,*

Ruegan una oración por el eterno descanso de su alma

Funeral: Tuvo lugar hoy jueves, día 23, a las doce de la mañana, y a continuación la conducción del cadáver al cementerio de Ntra. Sra. de los Angeles.
Misa de familia: Jueves, día 23, a las ocho de la tarde.
Iglesia parroquial: María Reina Inmaculada.
Casa mortuoria: Camino de San Román s/n.
Casa doliente: C./ Las Palmeras, 5-1º Dcha. Palencia.
SANTA LUCIA S.A. – Cía. de Seguros
Funeraria "SAN MIGUEL" – C./ Panaderas, 8 – Teléfono 74 97 97 – Palencia

**EN NUESTRO PERIODICO**

**Sábados**

Páginas especiales de EL CAMPO

**Lunes**

DEPORTES

**De lunes a viernes**

LA BOLSA AL DIA

†

EL SEÑOR

**Don BENITO SANTILLANA MUÑOZ**

Falleció en Palencia, el día 22 de Junio de 1992
a los 81 años de edad
DESPUES DE RECIBIR LOS SANTOS SACRAMENTOS
**D. E. P.**

*Su apenada esposa Cristina Fernández García; hijos M.ª del Pilar, Ana María, Jesús Isidro, M.ª Cristina, Felisa Paula, Pablo y Benito Santillana Fernández; hijos políticos Rafael Parrales, Juan Flores y Angel Boada; hermana Maurina Santillana Muñoz; hermanos políticos Ignacio y Liceria; nietos, sobrinos, primos y demás familia,*

Ruegan una oración por el eterno descanso de su alma

Funeral: Día 23, a las 7 de la tarde, en la iglesia parroquial de Ntra. Sra. de la Asunción de Villasabariego de Ucieza, y acto seguido la conducción del cadáver al cementerio de dicha localidad.
Casa mortuoria: Hospital General "Río Carrión".
Casa doliente: Villasabariego de Ucieza.
HONTIYUELO Funeria fundada en 1880 – C./ Mayor, 112 – Teléfonos 74 03 15 - 74 04 47 – 34001 Palencia

M.C.D.2022

Zaragoza

## Encuentra un obús en su tejado

Zaragoza (EFE).- El propietario de una vivienda en el barrio zaragozano de Movera encontró un obús cargado, procedente de la Guerra Civil española, en el tejado de su domicilio, cuando realizaba labores de reparación, según informaron hoy fuentes de la Policía Local.

Mariano G.G., sorprendido por el hallazgo, avisó a la Policía Local, y posteriormente los Equipos de Desactivación de Explosivos (EDEX) de la Guardia Civil retiraron el proyectil, de 105 milímetros, que fue desactivado.

El año pasado, en el mes de marzo, un hombre y su hijo sufrieron heridas graves al manipular una bomba en Visiedo (Teruel), también procedente de la Guerra Civil, y en el mes de mayo fueron desactivadas once granadas de mano en la localidad turolense de Torrelacárcel.

Varios meses más tarde se encontraron explosivos procedentes asimismo de la contienda en Huesca y en Sarrión (Teruel), donde dos jovenes resultaron heridos al manipular los proyectiles.

**Violencia contra el paro.**-El martes y por tercera noche consecutiva, los jóvenes desempleados ingleses se enfrentaron con la Policía en la localidad de Stoods, en el condado de Lancashire, en el centro de Gran Bretaña. En los disturbios fueron detenidas más de una treintena de personas que arrojaban piedras y cócteles "molotov" contra las fuerzas de seguridad, que tuvieron que responder con dureza aunque todavía no se tienen datos de los posibles heridos. Los incidentes, protagonizados principalmente por jóvenes sin empleo, tuvieron lugar en un barrio de viviendas sociales cuya población es fundamentalmente de clase baja. En la imagen se puede apreciar una de las muchas barricadas que estos manifestantes levantaron durante la última noche. En el resto de Inglaterra se están viviendo acontecimientos parecidos. (FOTO EFE-AP).

## Golpean a un puertorriqueño en Nueva York

Nueva York, (EFE).- Shawn Losada, un muchacho puertorriqueño de trece años de edad, fue golpeado de forma brutal en Nueva York por un grupo de judíos ortodoxos hasídicos que le acusaron de haber intentado robar en una tienda de juguetes, se informó ayer miércoles.

Los sucesos, que se produjeron en la noche del pasado lunes, provocaron diversas manifestaciones de la comunidad hispana del barrio neoyorquino de Brooklyn para pedir justicia, pese a que Losada no sufrió daños de consideración.

Según el relato hecho por el propio joven, él, su hermano y un amigo estaban comprando unas gafas para nadar en la tienda de juguetes y, al recoger un par que estaba en el suelo y dirigirse hacia la caja a pagar, el dueño de la tienda comenzó a gritar acusándoles de ladrones.

Losada echó a correr y el dueño de la tienda llamó a la "Shomrin Patrol", patrulla de vigilancia de la comunidad judía ortodoxa, que persiguió al joven por las calles de Brooklyn y quien, tras ser alcanzado e inmovilizado, recibió golpes y puñetazos en la cara, la espalda, las piernas y los testículos, que, no obstante, no le produjeron lesiones graves.

Avila

## Condenada una reclusa por agresión sexual a una funcionaria

Avila (EFE).- Una interna del Centro Penitenciario de Brieva (Avila) ha sido condenada a dos años, cuatro meses y un día de prisión menor, por un delito de agresión sexual contra una funcionaria de la cárcel, informaron hoy fuentes judiciales.

Se trata de una reclusa muy corpulenta que atacó a una funcionaria para satisfacer sus deseos lascivos, explicaron dichas fuentes, que no revelaron la identidad de la condenada.

La interna se abalanzó de forma inesperada contra la funcionaria y la atrapó contra la pared de una galería, lo que aprovechó para tocarla los pechos e intentar introducirle la mano dentro de la camisa, a la vez que le subía la falda, hasta que la víctima pudo salir de la situación tras un forcejeo.

La misma interna ha sido condenada también por otros hechos que se produjeron una semana después en el patio de la cárcel cuando agredió a una funcionaria y a otra que salió en su ayuda.

A la primera le agarró del pelo y le empujó contra la pared, a la segunda le propinó una patada en la boca y múltiples arañazos.

Según la sentencia, la reclusa se sintió provocada, después de pasar una semana en celda de aislamiento para cumplir una sanción disciplinaria.

Se considera en la sentencia a la reclusa autora de atentado a funcionarios públicos, por lo que también se la condena por dos faltas de lesiones con la agravante de reincidencia y atenuante de arrebato.

Pamplona

## Sobreseidas las diligencias de los sucesos del «Riau Riau»

Pamplona, (EFE).- El titular del Juzgado de Instrucción número uno de Pamplona ha decretado el sobreseimiento provisional de las diligencias incoadas en relación con los incidentes registrados en el "Riau-Riau" celebrado durante los Sanfermines del pasado año.

Los incidentes, durante los cuales un grupo de personas ocasionó importantes daños en la fachada de la Casa Consistorial, impidieron que la corporación saliera del Ayuntamiento para participar en esta procesión cívico-religiosa que tradicionalmente se celebraba la víspera de las fiestas y que este año fue retirada del programa oficial.

Tras los sucesos, el Ayuntamiento de Pamplona presentó una denuncia contra nueve jóvenes a quienes acusaba de un presunto delito de daños.

En su resolución, el tribunal subraya que las pruebas aportadas se centraron fundamentalmente en las imágenes grabadas por Televisión Española, Euskal Telebista y por la Policía Municipal, las cuales, afirma, "ponen de relieve la realización de actos vandálicos".

Sin embargo, apunta que "a los efectos penales era fundamental que tales imágenes permitieran la individualización de la conducta de cada uno de los inculpados, con el objeto de poder analizar separadamente cada conducta y determinar su calificación penal", pero agrega que "ello lamentablemente no ha sido posible".

"Del visionado de las imágenes se desprende que la actitud de aquellos no era meramente expectante sino que tomaron en mayor o menor grado una actitud beligerante, pero no se observa con la claridad necesaria que realizan conductas incardinables en algún precepto penal", agrega.

Tras conocer el fallo, el letrado Txemi Gorostiza, defensor de varios de los acusados, lo calificó como "muy positivo, razonado jurídicamente y razonable" y expresó su confianza en que el Ayuntamiento "de por zanjado este asunto, no recurriendo" y contribuya, "a través de la Mesa del Riau-Riau", a la recuperación de este acto para los próximos Sanfermines.

Por su parte, el Grupo Municipal Socialista expresó en un comunicado, "sobre la base del respeto y acatamiento de la decisión judicial", "nuestro disgusto y preocupación ante la valoración que se hace de las pruebas de diverso tipo presentadas contra los presuntos inculpados en los graves hechos de aquella fecha".

M.C.D.2022

**Caius Apicius**

REPORTAJE

# El placer de tragarse un «sapo»

## El rape, conocido en varias regiones españolas con el nombre de «sapo», es uno de los pescados más apreciados

Madrid (EFE).- Dicen que todo político que se precie ha de estar acostumbrado a tragarse cada día uno o dos "sapos", incluso en ayunas, y realmente pocas cosas parecen tan desgradables, aun en plan metáfora, que engullir uno de esos batracios, considerados popularmente uno de los animales más repugnantes.

Pero no siempre tiene que ser así. Por supuesto, no vamos a recomendar a nadie, ni siquiera en aras de la curiosidad gastronómica, que se desayune unas ancas de ese bichejo; pero hay otro animalito, feo como él sólo, pero perfectamente comestible, que en no pocas regiones españolas es conocido con el nombre de "sapo": nos referimos al rape, uno de los pescados más apreciados.

Su fealdad, verdaderamente grande, ha hecho que su nombre castellano de toda la vida haya sido pejesapo; peixe sapo se le ha llamado toda la vida en Galicia; sapu o pezapu, aunque su denominación más popular sea pixín, en parte de Asturias; y sapo, tal cual, en el País Vasco... donde figura con este nombre, para desconcierto de no pocos despistados, en las cartas de grandes restaurantes.

El nombre de rape, con el que es conocido preferentemente, procede de su denominación catalana tradicional; se le añadió la vocal final para hacerlo pronunciable por los castellanohablantes. Uno cree que el cambio de nombre se debió a razones psicológicas: al descubrirse que es todavía más rico que feo, alguien pensó que era mejor convertir el sapo en rape; vamos, algo así como lo de la clásica rana que al menor besito se transforma en príncipe azul.

El rape -el sapo- goza de una popularidad relativamente reciente. Su aspecto, nada apetitoso, hizo que no fuese demasiado apreciado. Eso sí, se sabía que con su horrorosa y gran cabeza se podían hacer unas sopas la mar de ricas; en cuanto al resto de su cuerpo, durante mucho tiempo fue utilizado solamente por los propios pescadores en la preparación de ranchos a bordo, siempre suculentos.

Y el rape, como tantos otros protagonistas de platos marineros, desembarcó. Primero, con alguna humildad. Más tarde, con ínfulas de grandeza, las mismas que le llevaron a suplantar a la mismísima langosta en recetas elaboradas por cocineros desaprensivos. Hoy, el rape es un pescado de los considerados "finos", es decir, caros. Vaya con el sapo...

Así que primero se le perdió el miedo al animal, visto que estaba muy bueno; y si se pierde el miedo al animal, más fácil será perdérselo al nombre, de manera que hoy es perfectamente posible deleitarse tragándose -hombre, mejor es comérselo con calma- algún que otro sapo, anunciado así o, cariñosamente, como "sapito", en restaurantes de muy alto nivel.

Naturalmente, hay sapos y sapos. No es lo mismo el negro, considerado el más exquisito, que el blanco, al que en Galicia, vaya uno a saber por qué, se le llama "julia". Los aficionados norteños parecen preferir, en efecto, "sapitos", es decir, rapes pequeñitos, de ración. Están, es verdad, muy buenos; pero tampoco son de despreciar los ejemplares de mayor tamaño.

**El aspecto del rape, nada apetitoso, hizo que no fuese muy apreciado, aunque hoy es uno de los pescados considerados «finos»** FOTO LUIS

Eso del tamaño de los pescados es una fuente de discusiones. Veamos lo que pasa con otra gran suculencia marina, el rodaballo. Hace pocos días, en Guetaria, Pedro Arregui ("Elkano") nos sirvió un rodaballo excelente, a la parrilla. Andaría algo por debajo de los dos kilos, y los comensales éramos tres. Estaba muy bueno.

Pero el propio Arregui nos comentaba la polémica entre los aficionados a estos rodaballos "de ración" y los que los prefieren grandes, de cinco kilos en adelante, que llamaremos "de corte". A uno, sinceramente, los pequeños le parecen muy ricos, ideales para parrilla; pero un gran rodaballo alcanza una gama de sabores y gelatinosidades que lo hacen muy superior. Eso sí, cómalo cada uno a su gusto.

Volvamos a los sapos. Hoy se aprovecha todo. Por supuesto, su cuerpo, de carne blanca y firme, que ya no precisa para nbada disfrazarse de langosta, aunque ande por ahí un rape "alangostado" que suena sólo a reminiscencia del pasado. A mucha gente le gusta simplemente rebozado y frito, pero es pena no darle a este finísimo pescado un tratamiento más exigente.

Con la cabeza se siguen haciendo, cómo no, excelentes sopas y muy saborizantes fondos de pescado, pero cada vez con menos cabezas, ya que las carrilleras han adquirido protagonismo por sí mismas y han resultado ser -como ocurre con las cabezas de muchos pescados- un bocado excelente... y de precio, porque el defecto de estas cosas antes sólo apreciadas a bordo por los pescadores es que, al saltar a tierra, se ponen por las nubes; y, si no, piensen ustedes en las kokotxas de merluza.

Desde guisos populares, como la tradicional caldeirada, hasta las más altas preparaciones culinarias, como el "sapo" al horno con estragón sobre un fondo de salsa de marisco que nos ofreció recientemente Pedro Subijana, este pescado de nada atractivo nombre ni aspecto ha escalado las cumbres de la culinaria del pescado. Ya ven cómo nunca ha de juzgarse un libro por su portada... ni, muchas veces, por su título.

Hablando de títulos: si alguna vez su compañera de mesa es anglosajona, será mejor que le ofrezca un "sapo" que un "rape", ya que esta palabrita, en inglés, equivale a lo que en castellano conocemos como "rapto", es decir, secuestro con violación...

# CRUCIGRAMA

**HORIZONTALES:** 1: Moneda japonesa. 2: Deja sin efecto algo (fem.). 3. Personaje bíblico. Río Ruso. 4: Ponga precio a una mercancía. (al rev.) Familiarmente; borrachera. 5: Marchad. Nota musical. 6: Sacerdote. Anillos. 7: (al rev.) Emperador ruso. Sacerdote guerrillero y ayudante de Palafox. 8: Hinchado o abotagado. 9: Cabeza de ganado.

**VERTICALES:** 1: Movimiento convulsivo habitual. 2: Conjunto de las entrañas de un animal. 3: (al rev.) Moneda fraccionaria del Japón. (al rev.) Establecimiento de bebidas. 4: Materia textil que se saca de una planta de la India. Dícese del color heráldico que en pintura se denota con el azul obscuro. 5: Nominativo del pronombre. Adverbio demostrativo. 6: Producto lácteo. Agarraderas. 7: Título honorífico. (al rev.) Regalar. 8: Cariñoso. 9: Parte del año.

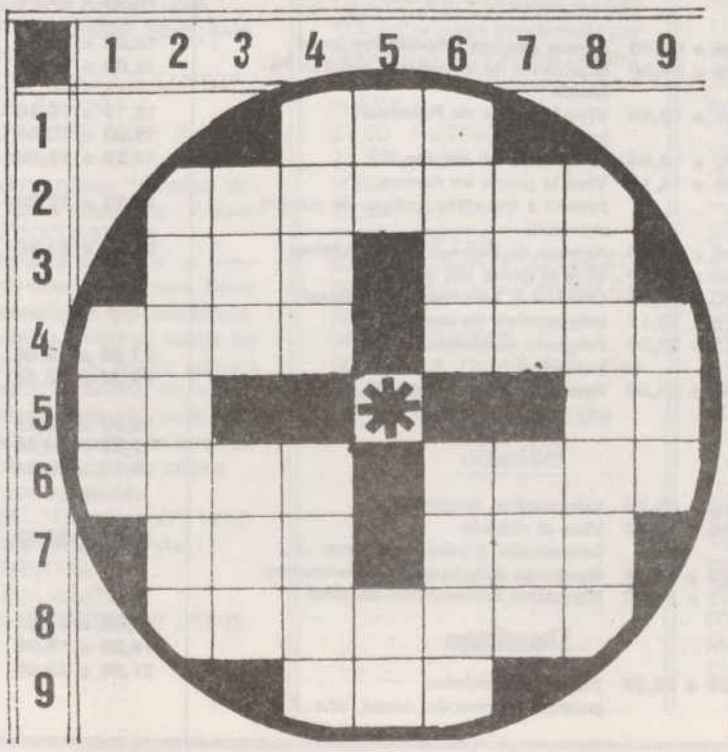


# SOLUCIONES A LOS PASATIEMPOS DEL DIA ANTERIOR

**AL CRUCIGRAMA**

**HORIZONTALES:** 1: Haz. 2: Atadura. 3: Job. zoC. 4: Nasa. Osos. 5: oB. Lu. 6: Sena. esaP. 7: Bol. Red. 8: Anáfora. 9: Mas.

**VERTICALES:** 1: Nos. 2: Ajabeba. 3: Tos. Non. 4: Haba. alaM. 5: Ad. Fa. 6: ¡Zuzo! Eros. 7: Ros. Ser. 8: Acolada. 9: suP.

**AL TABLEROGRAMA**

Es tan cruel e injusto el perdonar a todos, como a ninguno.

**(Proverbio castellano)**

**A LA SOPA DE LETRAS**

M.C.D.2022

## El lobo humano, primera película de Hollywood sobre la fiera

# Comienzan las 384 horas de transmisión ininterrumpida de los Juegos Olímpicos de Barcelona en la segunda cadena de TVE

**De izquierda a derecha, Jesús Alvarez, María Escario, Elena Sánchez, Sergio Sauca, Matías Prats, Olga Viza y Ramón Trecet, presentadores de los Juegos Olímpicos de Barcelona 92**

Lola S. López

Con la emisión mañana, a las diez de la noche, de la llegada de la llama olímpica a Barcelona, la segunda cadena de TVE comenzará el maratón horario que supondrán las 384 horas de transmisión ininterrumpida de los Juegos Olímpicos de Barcelona, de los que informarán más de 1.300 profesionales de esa cadena.

Televisión Española tiene los derechos exclusivos de retransmisión de estos Juegos, en directo y para todo el territorio español. Además, disfruta de la comercialización en exclusiva de la señal para Europa.

Asimismo, TVE-1 emitirá todos los días dos resúmenes de 30 minutos antes de los Telediarios de tarde y noche, y servirá de apoyo en la emisión de los acontecimientos de máximo interés cuyo horario coincida con otros del mismo carácter.

Los presentadores encargados de conducir los 16 días que durarán los Juegos serán Matías Prats y Olga Viza, para la emisión nacional, y Ricardo Fernández Deu y Mercé Remolí, para la catalana. El resto del equipo lo componen Elena Sánchez, María Escario, Jesús Alvarez, Sergio Sauca y Ramón Trecet.

### EL LOBO HUMANO, PRIMERA PELICULA DE HOLLYWOOD SOBRE LA FIERA

El cine fantastico ha recurrido muchas veces al personaje del hombre lobo, desde un filme de 1913 titulado "Werewolf", donde una mujer india se transforma en lobo, hasta películas rodadas hace 10 años, pero la primera aportación importante de Hollywood al mito fue "El lobo humano", la película que emitirá mañana el espacio de TVE-1 "Alucine".

La leyenda del hombre lobo, que tiene una base científica en la enfermedad conocida como licantropía, por la que el sujeto cree ser un lobo, incluye tópicos tan conocidos como la luna llena, la mordedura de uno de estos seres como medio de contraer la enfermedad, o la muerte mediante una bala de plata.

"El lobo humano", donde son dos los hombres lobos, fue la primera película sonora que trató el tema de la licantropía. Dirigida por Stuart Walker en 1935, cuenta con un buen trabajo del maquillador Jack Pierce, quien se encargó de la caracterización de los actores Henry Hull y Warner Oland.

### NOCHE ESPECIAL EN CANAL+ DEDICADA AL REALIZADOR DAVID LYNCH

Canal + ofrecerá mañana, a partir de las diez de la noche, un programa especial dedicado al realizador norteamericano David Lynch, durante el que se emitirán, por primera vez en una televisión española, "Corazón salvaje" y "Cabeza borradora", dos de sus películas más representativas.

El espacio incluirá el episodio piloto de la serie "On the air", la primera realización en clave de humor de David Lynch, cuyo estreno en Estados Unidos ha estado precedido de una gran expectación.

La cadena de pago ofrecerá también una entrevista con el realizador, y la emisión de "Le cowboy et le Frenchman", uno de los "cortos" más conocidos de Lynch, considerado como uno de los realizadores más innovadores de los últimos años.

Criticado por algunos y alabado por muchos, la obra de Lynch ha sido calificada de extravagante y minoritaria, aunque no por ello ha dejado de ser un director con importantes éxitos de taquilla.

Lynch debutó como director cinematográfico con "Cabeza borradora", una extraña película sobre un bebé mutante. Su siguiente proyecto cinematográfico fue "Dune", filme estrenado en 1983 que resultó un fracaso de taquilla, pero que algunos críticos y los incondicionales de Lynch califican de obra maestra.

"Corazón salvaje", su penúltima película rodada en 1990, fue galardonada con la Palma de Oro en el festival de Cannes de ese año, y es difícil de clasificar en un género concreto. Narra la historia de una pareja cuyo amor mútuo es lo único que les importa.

En cuanto a "On the air", cuyo episodio piloto se verá mañana, es una serie en la que Lynch parodia el mundo de la televisión y que ha sido considerada en EE.UU. como la mejor del año.

## PROGRAMACION DE LAS EMISORAS DE RADIO LOCALES

### RnE

**De lunes a viernes**

**08,45 a 09,00** **Palencia a las 8,45** (Del 23 de julio al 9 de agosto: Buenos días Barcelona)
10,57 a 11,00 Avance Informativo Local
12,05 a 13,30 Apúntate cinco en Palencia
13,30 a 14,00 Castilla y León a las 13,30
14,50 a 15,00 Cimbalillo
19,45 a 20,00 Castilla y León a las 19,45

**Sábado y Domingo**

**14,50 a 15,00** **Castilla y León a las 14,50**

### antena3

**De lunes a viernes**

**07,35 a 08,00** **Primer avance informativo local**
**08,30 a 09,00** **El primero de la mañana, edición Palencia**
**12,05 a 13,30** **Viva la gente de Palencia** (magazine)
**13,35 a 14,00** **La tertulia de Antena 3**
**14,05 a 14,15** **Viva la gente en fiestas** (repaso a los actos festivos de nuestra provincia)
**14,15 a 14,30** **Antena de Palencia, informativo**
**14,35 a 15,00** **Viva la gente del deporte**
**15,30 a 16,00** **Crónica 3, informativo regional**
**19,05 a 19,15** **Informativo de tarde**
**19,15 a 20,00** **Palencia se divierte** (magazine)
**23,55 a 24,00** **Resumen de una jornada, informativo**

**Sábado**

**08,30 a 09,00** **Informativo Regional**
**12,30 a 14,00** **Viva el sábado** (información, música, cine, toros...)
**14,00 a 14,15** **Resumen de la semana, informativo**
**14,15 a 15,00** **Magazine informativo-musical**

**Domingo**

**12,05 a 15,00** **Tú, yo y la música** (música, información, motor, cine...)

### SER

**De lunes a viernes**

**07,50 a 08,00** **Matinal SER Palencia primer tiempo**
**08,30 a 08,45** **Matinal SER Palencia segundo tiempo**
**12,05 a 14,00** **Cosas de Palencia**
**14,05 a 14,25** **Informativo hora 14 edición Palencia**
**15,10 a 15,30** **Hora 14 deportiva**
**16,05 a 19,00** **El club de la tarde**
**19,20 a 19,30** **Hora 25 edición Palencia primer tiempo**
**20,20 a 20,30** **Hora 25 edición Palencia segundo tiempo**
**21,20 a 21,30** **Hora 25 deportivo edición Palencia**

**Sábado**

**07,50 a 08,00** **Matinal SER Palencia primer tiempo**
**08,30 a 08,45** **Matinal SER Palencia segundo tiempo**
**12,05 a 12,25** **Sorteo de Lotería**
**12,30 a 14,00** **Hoy por hoy Palencia**
**15,10 a 16,00** **Hora 14 deportiva**
**-Por la tarde programación deportiva local**
**19,00 a 23,00** **Carrusel deportivo**

**Domingos**

**12,05 a 14,30** **Viva el domingo**
**15,30 a 16,00** **Carrusel deportivo primera parte**
**21,00 a 22,00** **Carrusel deportivo segunda parte**
**-Por la tarde programación deportiva local**

M.C.D.2022

## JUEVES, 23

### TVE 1

17,10.- VACACIONES DE CINE
"Las primeras Olimpiadas. Atenas 1986"(II). Dirección: Alvin Rakoff. Intérpretes: Louis Jourdan, David Odgen Stiers
18,40.- AVANCE TELEDIARIO
18,45.- CORRUPCION EN MIAMI
19,45.- AVANCE TELEDIARIO
19,50.- CURRO JIMENEZ
21,00.- TELEDIARIO - 2
21,30.- SIN VERGÜENZA
22,15.- EL PRIMI-JUEGO
22,30.- SABBATH
"La leyenda del cura de Bargota"
00,05.- MUÑECAS
00,30.- DIARIO NOCHE
00,50.- PUNTO DE VISTA
01,00,- MARQUESA DE SANTOS
01,30.- CINE 92. Incluye dos largometrajes
"Felipe de Jesús", 1949. Dirección: Julio Bracho. Intérpretes: Ernesto Alonso, Rita Macedo
03,10.- CINE 92 (Cont.)
"Vainilla, bronce y morir", 1956. Dirección: Rogelio A. González. Intérpretes: Elsa Aguirre, José Gálvez
05,05.- DESPEDIDA Y CIERRE

### TVE 2

19,30.- AREA RESERVADA
20,00.- SESION DE VERANO
"Comando de demolición" 1959. Dirección: Burt Topper. Intérpretes: Robert Barrón, Maggie Lawrence, Wally Campo
Durante la Segunda Guerra Mundial, junto a las costas italianas, una patrulla de soldados americanos consigue llegar hasta el frente alemán, desde allí intentarán infiltrarse en las posiciones enemigas
22,15.- REDACCION DE LA 2
22,35.- JUEVES CINE DE COMEDIA
"Objetivo Esmeralda"
00.20.- GALA DANZA IBEROAMERICANA
02,20.- CINE CLUB
"El bandido de la sierra"
04,05.- DESPEDIDA Y CIERRE

### A3

17,33.- LA MERIENDA --Mujercitas
18,30.- SOMOS DIEZ
19,00.- SUPERMARKET
19,30.- NOTICIAS
19,33.- LA RULETA DE LA FORTUNA
20,00.- SANTA BARBARA
21,00.- NOTICIAS
21,30.- LOS VIGILANTES DE LA PLAYA
22,30.- NOTICIAS
22,31.- ENREDOS
23,00.- QUIEREME MUCHO
00,30.- NOTICIAS
01,00.- EN EL CALOR DE LA NOCHE
02,00.- ANTENA DE CINE
"Ríete como puedas", 1988. Dirección: Siggi Gotz. Intérpretes: Klaudi Froelich y Rolf Olsen
03,30.- CIERRE DE EMISION

### TELE 5

17,30.- COCTELERA VIP
18,00.- SUPER GUAY
19,00.- CINE VACACIONES
"Primeros golpes de Buth Cassiddy y Sundance", 1979. Director: Richard Lester. Intérpretes: Tom Berenger, William Katt
20,45.- TELECUPON
21,05.- LA LOBA HERIDA
22,00.- SILENCIO, SE RIE
"Los días de Caribio", 1971.
23,45.- HOY
23,50.- CONTACTO, CON TACTO
00,20.- T.D. EL VERANO
00,30.- PLAY BOY
00,55.- ENTRE HOY Y MAÑANA
02,15.- NOCHE DE MIEDO
"Aquella casa al lado del cementerio", 1981.
02,35.- MANNIX
03,25.- CIERRE DE PROGRAMACION Y ESPACIOS PROMOCIONALES

### CANAL+

18,02.- CINE: "Bahía Cove"
19,35.- BABAR
20,00.- AVANCE REDACCION
20,05.- LOS 40 PRINCIPALES
20,30.- ALF
21,00.- BUSCATE LA VIDA
21,28.- INFORMACION METEOROLOGICA
21,30.- REDACCION NOTICIAS
21,54.- INFORMACION DEPORTIVA
22,00.- ESTRENO CANAL+: "Lecturas diabólicas", 1988. Dirección: Tibor Takacs. Intérpretes: Jenny Wright, Clayton Rohner Virginia es una mujer que trabaja en una tienda de libros usados. Sumergida en la lectura de una novela que cae en sus manos por azar,
Virginia siente cómo los sucesos que narra la novela le pasan a ella misma 23,26.- CINE: "Razas de noche", 1990. Dirección: Clive Barker
01,04.- CINE: "Los dioses deben estar locos"
02,42.- CINE: "Hardware, programado para matar"
04,15.- CIERRE

## VIERNES, 24

### TVE 1

07,29.- APERTURA
07,30.- AVANCE TELEDIARIO
07,35.- ITELEDIARIO INTERNACIONAL
08,00.- AVANCE TELEDIARIO
08,05.- ESTAMOS DE VACACIONES
¿Quieres que te lo cuente?
08,30.- AVANCE TELEDIARIO
10,25.- LA RATITA NEGRA
10,45.- MI DOBLE IDENTIDAD
11,10.- DIGA 33
ESTAMOS DE VACACIONES (CONT.)
11,35.- SIN VERGÜENZA
12,05.- AVANCE TELEDIARIO
12,10.- CRISTAL
13,00.- EL PALENQUE
13,30.- DESTINO
13,55.- AVANCE TELEDIARIO
14,00.- EL MENU DE CADA DIA
14,15.- INFORMATIVOS CENTROS TERRITORIALES
14,29.- CONEXION CON LA PROGRAMACION NACIONAL
14,30.- LAS CHICAS DE ORO
15,00.- TELEDIARIO - 1
15,30.- MUNDO DE FIERAS
16,30.- VACACIONES DE CINE
"Las primeras Olimpiadas. Atenas 1896"(III).
18,05.- AVENTURA 92
18,25.- VIDEOS DE PRIMERA
18,55.- II CUMBRE IBEROAMERICANA
19,50.- AVANCE TELEDIARIO
19,55.- CURRO JIMENEZ
21,00.- TELEDIARIO-2
21,30.- SIN VERGÜENZA
22,05.- VIERNES DE RISA
"Los incorregibles albondigas"
23,50.- AMIGOS PARA SIEMPRE
00,30.- LA LEY DE LOS ANGELES
01,20.- DIARIO NOCHE
01,40.- ALUCINE
"El lobo humano" 1935.
02,55.- ACTA GENERAL DE CHILE
"Allende: el tiempo de la historia"
03,55.- DESPEDIDA Y CIERRE

### TVE 2

07,00.- CARTA DE AJUSTE
07,29.- APERTURA
07,30.- CADENA DE LAS AMERICAS
11,00.- EL DESAFIO DE ACUARIO
12,00.- PRISMA
12,30.- LONGITUD, LATITUD
12,50.- LA PELICULA DE LA MAÑANA
"Amor de una vida". Dirección: Miguel Morayta. Intérpretes: Mary Cortes, Tomás Perkins
14,30.- TOUR DE FRANCIA
17,15.- JUEGOS OLIMPICOS BARCELONA 92
- 18,00.- FUTBOL
Italia-EE.UU, desde el Estadio Nou Camp (Barcelona)
Comentario: Juan Carlos de la Casa
- 20,00.- FUTBOL
España-Colombia, desde el Estadio Luis Casanova (Valencia)
Comentario: Juan Carlos Rivero
22,00.- LLEGADA ANTORCHA OLIMPICA A BARCELONA
23,25.- II CUMBRE IBEROAMERICANA
00,00.- TREINTA Y TANTOS
00,50.- RAPIDO
01,20.- CINE CLUB. Por qué combatimos
"El bombardero 'Menphis Belle'", 1943. Dirección: William Wyler DOCUMENTAL
El "Menphis Belle" es un bombardero más de la Fuerza Aérea norteamericana que, desde suelo británico, vuela en busca del enemigo. En su acción número veintiseis, la cámara, situada en el interior del aparato, presenta a la tripulación y sigue de cerca todos los detalles de la misma
-V.O. con subtítulos
- 01,45.- "Thunder bolt", 1947. Dirección: William Wyler. DOCUMENTAL
-V.O. con subtítulos
02,50.- DESPEDIDA Y CIERRE

### A3

08,00.- NOTICIAS
08,30.- LA GUARDERIA
10,00.- NOTICIAS
10,03.- TAN CONTENTOS
10,15.- LA SELVA DE CEMENTO
11,00.- ATREVETE
12,00.- SANTA BARBARA
13,00.- POLDARK
14,00.- NOTICIAS
14,03.- LA PANTERA ROSA
Desc. NOTICIAS REGIONALES
14,30.- SALVADOS POR LA CAMPANA
14,55.- NOTICIAS
15,30.- TELECINE
"Vacaciones en Roma", 1953. Dirección: William Wyler Intérpretes: Gregory Peck, Audrey Hepburn
17,30.- NOTICIAS
17,33.- LAMERIENDA
18,30.- EL PRINCIPE DE BEL AIR
19,00.- SUPERMARKET
19,30.- NOTICIAS
19,33.- LA RULETA DE LA FORTUNA Concurso presentado por Bigote Arrocet y Mabel Lozano
20,00.- LOS VIGILANTES DE LA PLAYA
21,00.- NOTICIAS
21,30.- CONTACTO EN CALIFORNIA
22,30.- NOTICIAS
22,31.- ENREDO
23.00.- QUEDATE CON LA COPLA Presentado por Andrés Caparros
00,30.- NOTICIAS
00,45.- LA CLAVE Con José Luis Balbín
03.30.- CIERRE DE EMISION

### TELE 5

07.00.- AVANCE DE PROGRAMACION Y ESPACIOS PROMOCIONALES
07,25.- ENTRE HOY Y MAÑANA
07,45.- DESAYUNA CON ALEGRIA
09,45.- T.D. LAS VACACIONES
09,55.- LA EXTRAÑA PAREJA
10,20.- ALICIA
10,50.- MATINAL DE CINE:
"Pago cara su muerte", 1967. Dirección: Leo Klimovsky. Intérpretes: William Bogart, Wide Preston
12,40.- VACACIONES EN EL MAR
13,30.- "A MEDIODIA ALEGRIA"
14,00.- VIVAN LOS COMPIS
14.30.- APARTAMENTO PARA TRES
14,55.- ENTRE HOY Y MAÑANA
15,30.- MANUELA
16.20.- TELERROMANCE: "María de Nadie"
17,00.- PAPA COMANDANTE
17,30.- COCTELERA VIP
18,00.- SUPER GUAY --Las aventuras de Huckleberry Finn. --Alegre juventud. --Arnold
19,00.- CINE VACACIONES
"El Don ha muerto", 1973. Dirección: Richard Fleischer.
20,45.- TELECUPON
21,05.- LA LOBA HERIDA
22,00.- A FUERZA DE CARIÑO
22,55.- EL MILLONARIO
23.40.- HOY
23,45.- LOS MISTERIOS DE LA NOCHE
00,15.- PLAY BOY
00,35.- ENTRE HOY Y MAÑANA
00,55.- T.D. EL VERANO
01,05.- ¿HABLANDO SE ENTIENDE LA GENTE?
02,05.- STARSKY Y HUTCH
02,55.- MANNIX
03.45.- CIERRE DE PROGRAMACION Y ESPACIOS PROMOCIONALES

### CANAL+

08,00.- ABC WORLD NEWS CON PETER JENNINGS
08,25.- VIDEOMINUTO
09,25.- DIBUJOS ANIMADOS: Sharky y Georges
09,52.- REDACCION NOTICIAS
10,00.- CINE: "El poder de un dios"
11,51.- CINE: "Un hombre contra la mafia"
13,30.- LOS 40 PRINCIPALES
14,00.- REDACCION NOTICIAS
14,05.- DIBUJOS ANIMADOS: "Los guerreros sobre ruedas"
14,30.- TELESERIE: "La pandilla Plumilla"
15,00.- CINE: "Crónica de una muerte anunciada"
16,50.- CINE: "La batalla de los tres reyes"
19,03.- ZONA DE PIEZAS: "14 animaciones cortas"
19,35.- BABAR
20,00.- AVANCE REDACCION
20,05.- LOS 40 PRINCIPALES
20,30.- PRIMER PLANO
21,00.- BUSCATE LA VIDA
21,28.- INFORMACION METEOROLOGICA
21,30.- REDACCION NOTICIAS
21,54.- INFORMACION DEPORTIVA
22,00.- CINE: "La noche de David Lynch" --"Corazón salvaje", 1990. Dirección: David Lynch. Intérpretes: Nicholas Cage, Laura Dern, Isabella Rossellini
02,40.- CUENTOS DESDE LA OSCURIDAD
03,03.- INSIDE OUT
03,13.- CINE EROTICO: "El arte del deseo"
04,36.- CINE: "83 horas hasta el alba"
06,07.- CINE: "Secreto en llamas"

M.C.D.2022

Bonoloto

## No hay acertantes de la máxima categoría

Madrid (EFE).- En el cuarto sorteo de la semana del Bonoloto, celebrado ayer, no ha aparecido ningún acertante de la máxima categoría (seis aciertos), por lo que el importe del premio se acumula para el "bote" del próximo domingo.

La combinación ganadora del sorteo celebrado ayer es la compuesta por los números 19-28-35-37-46-47 y el 49 como complementario.

De la segunda categoría (cinco aciertos más el complementario) hay 3 acertantes, que cobrarán 1.206.001 pesetas; de la tercera (cinco aciertos) 192, que recibirán 37.688 pesetas; de la cuarta (cuatro aciertos) 4.870, que percibirán 2.105 pesetas; y a los 77.821 de la quinta (tres aciertos) les corresponden 279 pesetas.

## Más de 80 periodistas de Valladolid contra el código penal

Valladolid (EFE).- Más de 80 periodistas de los medios de comunicación de Valladolid, tanto públicos como privados, suscribieron un manifiesto contra la reforma del Código Penal en materia de delitos de información y opinión.

En el manifiesto consta que la reforma promovida por el Gobierno "constituye un ataque frontal a la libertad de expresión y al derecho a la información reconocidos en la Constitución Española, al restringir, llegando incluso a anular, el ejercicio de estos derechos consustanciales a cualquier sistema democrático".

"Los periodistas en modo alguno pretendemos, ni gozamos, una patente de corso para calumniar, injuriar o difamar", se añade en el escrito.

# El rey recibió a los participantes de la cumbre Iberoamericana en el Palacio Real

Madrid (EFE).- El Rey Juan Carlos I recibió esta mañana en el Palacio Real a los Jefes de Estado y de Gobierno participantes en la II Cumbre Iberoamericana, horas antes de que dieran comienzo oficialmente los trabajos de la Conferencia.

Durante toda la mañana, aprovechando el tiempo libre que dejaba el programa oficial, mandatarios de diversos paises han celebrado entrevistas bilaterales y, en los casos de Brasil y Uruguay sus presidentes se han desplazado al Palacio de Moncloa donde han firmado con el presidente del Gobierno español, Felipe González, sendos tratados de Amistad y Cooperación.

A partir de las 13,00 de esta tarde comenzaron a llegar, escalonadamente, a la Plaza de Armeria las caravanas de automóviles que transportaban a los mandatarios y a sus ministros de Asuntos Exteriores desde el hotel que es su residencia oficial hasta el Palacio Real.

Posteriormente, tras la recepción, los presidentes almuerzan con el Rey en el mismo Palacio desde donde, tras posar para la tradicional "foto de familia", se dirigirán al Senado, sede oficial de la Cumbre, que se inaugurará a las 16,00 horas con la intervención del Rey.

En el Palacio de la Moncloa el presidente González mantuvo encuentros bilaterales con mandatarios de Brasil, Fernando Collor de Melo, y Uruguay, Luis Alberto Lacalle.

En ambos casos se firmaron sendos tratados de Cooperación y amistad para el desarrollo económico y el fomento de la inversiones que, en el caso de Brasil supone un montante económico de 3.000 millones de dólares (300.000 millones de pesetas) y en el de Uruguay, de 300 millones de dólares.

El Rey Don Juan Carlos

En una improvisada comparecencia ante los medios informativos, tras la firma de los tratados, el presidente manifestó que durante la Cumbre espera mantener una entrevista con el presidente cubano, Fidel castro, aunque no precisó cuando podría producirse este encuentro.

González lamentó también las ausencias que se han producido en esta Cumbre y matizó que, aunque "no son casos idénticos", muestran que "hay dificultades. Quizá lo más destacable y que debe ser retenido es que los ausentes quieren estar presentes, aunque haya una dificultad coyuntural que lo impida".

González hizo mención de esta forma a las ausencia de los presidente de Venezuela, Carlos Andrés Pérez; de Perú, ALberto Fujimori; de Portugal, Mario Soares, y de Colomnbia, Cesar Gaviría, quien, no obstante ha anunciado que llegará en visita oficial a España, el próximo día 27.

Entre las actividades que los diferentes mandatarios han celebrado esta mañana, destaca la investidura como doctor "honoris causa" por la Facultad de Derecho de la Universidad Autónoma de Madrid, del presidente mexicano, Carlos Salinas de Gortari, acto al que asistieron los Reyes.

Carlos Salina mantuvo también reuniones bilaterales con los presidente de Argentina, Carlos Saúl Menem, y de Uruguay, Luis ALberto Lacalle.

Los presidente de los paises centroamericanos, por su parte, celebraron una reunión informal en la que durante treinta minutos estudiaron la posibilidad de presentar a la Cumbre una propuesta en bloque sobre la problemática del platano y sus exportaciones a la CE, informaron fuentes diplomáticas costarricenses.

## González separa el debate político y la constitucionalidad del IRPF

Madrid (EFE).- El presidente del Gobierno, Felipe González, afirmó hoy que "la inconstitucionalidad o no inconstitucionalidad" de la retroactividad del Impuesto sobre la Renta de las Personas Físicas (IRPF) es una cuestión "aparte del debate político" sobre las medidas de ajuste económico del Ejecutivo.

El jefe del Ejecutivo hizo esta declaración en las escaleras del Palacio de la Moncloa, después de despedir al presidente de Uruguay, Luis Alberto Lacalle, con quien firmó un Tratado de Cooperación y Amistad.

## El Senado publica la proposición de reforma constitucional

Madrid (EFE).- El Boletín Oficial del Senado publica hoy el texto de la proposición de reforma de la Constitución que ayer aprobó el Congreso y que será aprobado definitivamente por el pleno de la Cámara Alta el día 30 de julio.

Tras la publicación de la proposición en el Boletín del Senado se abre un plazo de cuatro días para que los grupos parlamentarios de la Cámara puedan presentar las enmiendas que estimen oportunas, aunque se prevé que el plazo no sea utilizado por ningún grupo.

La comisión de Constitución se reunirá el día 28 de julio para comprobar si se ha presentado alguna enmienda y para realizar el dictamen correspondiente, que trasladado al pleno, será aprobado por éste definitivamente dos días más tarde.

# Rafael de la Viña y Ortega Cano evolucionan favorablemente

Ráfi de la Viña

Valencia, 23 jul (EFE).- Los diestros Rafael de la Viña y José Ortega Cano, heridos en la cuarta y quinta corrida, respectivamente, de la Feria de San Jaime de Valencia, evolucionan favorablemente de sus heridas en la clínica "Casa de la Salud", informaron a EFE sus apoderados.

Rafael de la Viña presenta un "cuadro febril" y los médicos han recomendado que no reciba visitas, aunque su apoderado, Santiago Lopez, manifestó que la evolución de la herida se desarrolla con normalidad.

José Ortega Cano ha pasado la noche intranquilo y con fuertes dolores, por lo que tuvieron que administrársele analgésicos, aunque el propio torero declaró que "siento más las corridas que perdere por esta causa que la propia lesión".

Según el apoderado del torero, Victoriano Valencia, Ortega Cano perderá las actuaciones del día 23 y 24 de julio en Santander, el 25 en La Linea de la Concepción, el 26 en Tudela, el 1 de agosto en Aspeitia, y el día 2 en El Puerto de Santamaría, y señaló que confía que para esa fecha haya recibido el alta.

Rafael de la Viña sufrió el martes 21 una cornada en la región inguinal calificada de "muy grave", que se produjo al ser zarandeado y buscado en la arena por el tercer toro de la tarde, de la ganadería de Victorino Martín.

La herida de Ortega Cano se produjo en el primer toro de la corrida de ayer, de la ganadería de Manuel San Román, al ser volteado nada más abrirse de capote y sufrir una cornada de 15 centímetros en la cara externa del tercio medio del muslo izquierdo de pronóstico menos grave.

Ambos diestros fueron operados en la enfermería de la plaza por el equipo del doctor José María Aragón, quien les atiende en su convalecencia en la "Casa de la Salud" de Valencia.

M.C.D.2022